

AX 100 MKII

AXON AX 100 MKII

Manuel Français

Version 2.0 | Edition: Janvier 2008

Conformité CE

Nous :

TerraTec Electronic GmbH · Herrenpfad 38 · D-41334 Nettetal

déclarons que le produit

AXON AX 100 MKII,

auquel se rapporte cette déclaration, est conforme avec les normes et documents de normalisation suivants :

EN 55022, EN 55024.

Les conditions d'exploitation et milieux d'utilisation suivants doivent être garantis :

Domaine résidentiel, domaine professionnel et petites industries, ainsi que petites entreprises

Cette déclaration se base sur :

Le(s) rapport(s) du laboratoire d'essais CEM

Les informations contenues dans ce document peuvent être modifiées à tout moment sans préavis et ne constituent en aucune manière une obligation du côté du vendeur. Aucune garantie ou représentation, directe ou indirecte, n'est donnée en termes de qualité, de pertinence ou de valeur significative pour une utilisation définie de ce document. Le fabricant se réserve le droit de modifier à tout moment le contenu de ce document et/ou des produits correspondants, sans obligation de notification à l'égard d'une personne ou d'une organisation. La responsabilité du fabricant n'est en aucun cas engagée pour tous dommages pouvant résulter de la mise en œuvre ou de l'incapacité d'utilisation de ce produit ou de la documentation, même si la possibilité de tels dommages est connue. Ce document contient des informations qui sont soumises au droit d'auteur. Tous droits réservés. Aucune partie ou extrait de ce manuel ne doit être copié ou envoyé sous quelque forme que ce soit, de quelque manière que ce soit ou dans quelque but que ce soit, sans l'autorisation écrite formelle du propriétaire des droits d'auteurs. Les noms des produits et des marques cités dans le document le sont uniquement à des fins d'identification. Toutes les marques déposées et les noms de produits ou de marques mentionnés dans ce document sont la propriété enregistrée du propriétaire respectif.

©TerraTec Electronic GmbH, 1994 – 2008. Tous droits réservés (01/01/2008).

Sommaire

Toutes nos félicitations	6
Contenu du coffret	7
Accessoires optionnels	7
Démarrage rapide pour les impatientes	8
Modification d'un son de présélection ("preset").....	9
Raccordements et éléments de commande	11
Face avant :	11
Face arrière.....	13
Les modes de fonctionnement de l'AXON AX 100 MKII	14
Le logiciel d'édition	15
Installation sous Windows	15
Installation sous MAC OS X.....	15
Connexion.....	15
Page Global – Load all settings / Save all settings	16
Page Presets – Get Preset / Store to.....	16
Page Preset – Load from Disk / Save to Disk.....	16
Divers.....	16
Mise à jour du microprogramme.....	17
Mode Global	18
Global Parameter	18
Basic Channel	18
Hold Channel	19
Sequencer Channel (SEQ CHANNEL).....	19
Sequencer MIDI Ports (SEQPORTS).....	19
Pitchbend Range (PBEND RANGE)	19
Resend Pitchbend Range (SND PBENDRG).....	20
Local Mode.....	20
Tune Base.....	20
Guitar Number (GUITAR NO)	21
Instrument Type (INPUT TYP).....	21
Pickup	22
Note Off Limit.....	22
Trigger Level.....	22
Instrument Tuning (INPUT GUIT.TUNE)	22
Sensitivity (INPUT SENSE)	23
Wheel Controller (WHEELCNTRL)	23
Pedal Sensitivity (PEDALSENS)	23
CC Defaults.....	24
MIDI Mapping.....	25
Mode Preset	26
Paramètres des présélections.....	26
Activer une présélection.....	26
Diapason de la guitare et instrument.....	27
Programmation de présélections.....	27
String Split	27
Fret Split	28
Pick Split.....	28
Combinaisons de split.....	28
Sélection des zones de split.....	28
Modification des paramètres de split.....	29
Créer des zones de split	29

Split dans le logiciel d'édition.....	30
EDIT LAYER	31
Sélection de l'instrument	31
Program change send (PROGRAM SEND)	32
MIDI Output Channel (MIDICHANNEL).....	32
MIDI Output Ports (PORTS).....	32
Volume	32
Transpose	33
Quantize.....	33
Panorama (PAN POS)	33
Pan Spread	34
Reverb.....	34
Chorus.....	34
Attack Time	34
Velocity Sensitivity (VEL SENSE)	35
Velocity Offset (VEL OFFSET).....	35
Pick Control Value 1 (PICK VAL1)	36
Pick Control Value 2 (PICK VAL2)	36
String Split.....	37
Fret Split.....	37
Pick Split 1 et 2	37
Nom de la présélection.....	38
Guitar No. (GUIT.NO)	38
String Mode.....	39
Hold Mode (HOLDMD).....	39
Common (COM).....	39
Separate (SEP).....	40
Layer	41
Arpeggiator (ARPEG).....	41
Control (CNTRL)	46
Stack.....	46
Wheel Controller (WHEELCNTL)	46
Non Registered Parameter Number / Registered Parameter Number (NRPN/RPN)	47
Finger Pick	48
MIDI Tuning.....	48
Mode Chain	49
Création de chaînes de présélections	49
Nom de la chaîne de présélection.....	49
Sélection de la présélection	49
Sélection du pas.....	50
Enregistrement de chaînes de présélections	50
Mode Utility.....	51
Display.....	51
Soundnames	51
Doubleclick Response (DCLIC RESPNS)	52
Transmit SysEx (XMIT SYSEX).....	52
TOTAL DUMP [Global: Save all Settings].....	52
PRESET... (ALL, 1...128) [Presets: Save to Disk].....	52
CHAIN... (ALL, 1...32)	52
ARP-PATTRN... (ALL, 1...16)	53
SEQUENC... (ALL, PATTRN, TRACKS).....	53
Receive SysEx	53
Edit Sequence	53

Tempo	54
Volume.....	54
Panorama	54
Reverb	54
Chorus	54
Mode.....	55
Sequencer Pattern	55
Sequencer Track	56
ADC Monitor (ADC MON)	57
Annexe.....	58
Factory Reset / Restauration des réglages usine.....	58
Présélections d'usine	58
Dépannage.....	58
Preset list	60
MIDI Implementation Chart v2.0.....	62
Table of implemented NRPN controllers	65
MIDI SysEx Implementation	66
Table of AX 100 SysEx dumps.....	66
Format for GS Compatible SysEx commands.....	67
Table of GS Compatible SysEx commands	67
Patch list.....	69
Aperçu des paramètres.....	75

Consigne de sécurité.

Veillez câbler systématiquement tous les appareils (analogiques) uniquement à l'état hors tension, pour d'une part éviter le danger de choc électrique, même s'il est faible, et d'autre part pour protéger les membranes des hauts-parleurs ainsi que votre propre appareil auditif contre des pointes de niveau subites.

Toutes nos félicitations...

...pour l'acquisition de l'AXON AX 100 MKII, le convertisseur guitare/MIDI probablement le plus rapide et le plus performant au monde actuellement. L'AXON AX 100 MKII est un perfectionnement du convertisseur NGC 77 qui était déjà en avance sur son temps au moment de son apparition et est devenu ensuite l'équipement standard de nombreux guitaristes professionnels, même de John McLaughlin. Grâce à un réseau neuronal, l'AXON AX 100 MKII est capable d'analyser la hauteur exacte d'une note jouée dès qu'elle est attaquée, tandis que les autres appareils nécessitent encore plusieurs vibrations de corde pour l'analyse. La détection anticipée des transitoires est un procédé permettant à l'AXON d'analyser simultanément la hauteur de la note, l'amplitude et même la position d'attaque – ce qui est jusqu'ici sans pareil. L'AXON doit ses possibilités de séparation ("split") exceptionnelles à cette caractéristique. Vous pouvez ainsi utiliser un "string split", afin de séparer les cordes de votre guitare en deux zones, auxquelles il est alors possible d'attribuer deux caractéristiques sonores distinctes. Ou utilisez un "fret split" permettant de diviser la touche de votre guitare en deux zones séparées. A l'aide d'un "pick split", divisez la zone d'attaque de la guitare en jusqu'à trois zones de tonalité indépendantes, que vous pourrez sélectionner très rapidement en modifiant la position d'attaque. Vous obtiendrez des effets impressionnants à l'aide de la fonction "pick control", avec laquelle vous pourrez – en fonction de la position d'attaque – commander des effets de contrôle MIDI tels que des effets de modulation. D'autres effets spéciaux, tels que COMMON (effet Bypass), SEPARATE (effet Hold), LAYER (effet Ensemble/Doubling) etc., sont disponibles par le biais de la pédale Hold multiprogrammable. La mise en œuvre d'un arpégiateur complet offre à l'utilisateur des possibilités supplémentaires de créer des variations, qui font de l'effet. Les splits et les effets peuvent être combinés à volonté et enregistrés dans jusqu'à 128 présélections ("presets") complexes, et rechargés. Toute aussi extraordinaire est la possibilité de l'AXON AX 100 MKII de pouvoir exploiter aussi bien des basses que des guitares acoustiques avec micros Hex Piezo. Ainsi, le monde MIDI s'ouvre également aux bassistes ou aux guitaristes classiques, qui recherchent de nouvelles formes d'expression modernes. La carte son interne fait de l'AXON AX 100 MKII un synthétiseur de guitare professionnel pour une utilisation sur scène. Elle assiste le musicien ambitieux avec plus de 500 sonorités excellentes, 10 kits de batterie inclus. Le système est entièrement compatible MIDI et en outre, l'AXON AX 100 MKII dispose d'un séquenceur de batterie éditable.

Contenu du coffret

Veillez tout d'abord contrôler l'intégrité du colis que vous avez reçu.

Le coffret du système AXON AX 100 MKII comprend au moins :

- 1 AXON AX 100 MKII
- 1 câble MIDI longueur 1,5 m
- 1 pédale pour fonction Hold et Chain
- 1 bloc d'alimentation
- CD contenant le logiciel d'édition
- DVD contenant l'atelier AXON, des interviews et les instructions d'assemblage
- 1 bordereau d'accompagnement
- 1 carte d'enregistrement avec numéro de série
- Ce manuel

Veillez nous renvoyer la carte d'enregistrement le plus rapidement possible, ou enregistrez-vous en ligne dans l'Internet à l'adresse <http://www.terratec.net/register.htm>. Ceci est important pour le service après-vente et l'assistance téléphonique.

Accessoires optionnels

Vous pouvez acquérir les produits supplémentaires suivants :

- Interface PU 100 (micro) pour guitares avec cordes en acier (disponible au printemps 2008)
- Interface AIX 103 (micro) pour guitares basses à 4, 5 et 6 cordes en acier
- Câble AXK 100 à 13 broches, 5 m, pour le raccordement du micro à l'AX 100 MKII

Démarrage rapide pour les impatientes

Reliez votre guitare à l'AXON AX 100 MKII. Si elle est dotée de l'une des interfaces proposées (PU 100, AIX 103), utilisez le câble à 13 broches (AXK 100) pour réaliser la connexion. Dans ce cas, l'entrée située à gauche, sur la face avant, est la bonne – repérée avec "GUITAR INPUT".

Si vous utilisez un instrument MIDI externe pour la sortie sonore, reliez-le à l'appareil concerné avec un câble branché sur le connecteur femelle MIDI OUT de l'AXON et le connecteur femelle MIDI IN de l'appareil. Si vous voulez au contraire utiliser la carte son interne, vous pouvez évidemment sauter cette étape.

A présent, reliez l'AXON AX 100 MKII au mélangeur ou à l'amplificateur par le biais des prises "SOUNDBOARD RIGHT / LEFT" à l'arrière de l'appareil. Cependant, si vous utilisez un module son externe, le générateur de sons optionnel connecté au mélangeur ou à l'amplificateur doit être raccordé.

Mettez à présent l'appareil sous tension – mais svp seulement après avoir réglé le volume de l'amplificateur à zéro, afin d'éviter les pointes de tension sur vos enceintes et vos tympans.

Voilà, c'est presque tout. Mais avant que vous ne vous lanciez, vous devriez encore vérifier quelques réglages. Pour ce faire, appuyez sur la touche GLOBAL – BASIC CHANNEL apparaît désormais à l'écran. Ce paramètre devrait avoir la valeur 1 – si ce n'est pas le cas, veuillez modifier la valeur à l'aide des touches VALUE + et VALUE -.

A screenshot of the device's LCD display. The screen is green and shows the text "GLOBALS" on the top line and "BASIC CHANNEL: 1" on the bottom line.

En appuyant sur la touche PARAMETER +, vous accédez à la commande de menu suivante, à savoir HOLD CHANNEL. Ce paramètre devrait avoir la valeur 11. (En tout cas, cette valeur ne doit pas être inférieure à 7 – vous comprendrez pourquoi à la page 19.)

A screenshot of the device's LCD display. The screen is green and shows the text "GLOBALS" on the top line and "HOLD CHANNEL: 11" on the bottom line.

Un nouvel appui sur PARAMETER + vous amène finalement à SEQ CHANNEL. Assurez-vous que la valeur 10 est ici prédéfinie.

A screenshot of the device's LCD display. The screen is green and shows the text "GLOBALS" on the top line and "SEQ CHANNEL: 10" on the bottom line.

Les trois paramètres suivants concernant le port du séquenceur et le pitchbend seront expliqués plus tard à la page 19. Le paramètre important suivant qui nous intéresse est LOCAL MODE : vous l'atteignez en appuyant plusieurs fois sur la touche PARAMETER +. Ce paramètre devrait avoir la valeur ON si la carte son interne de l'AXON AX 100 MKII doit être adressée directement, ou si les données MIDI générées doivent être sorties sur MIDI OUT. Toutefois, si vous souhaitez piloter l'AXON par l'intermédiaire d'un séquenceur ou d'un logiciel d'enregistrement MIDI, vous pouvez désactiver le mode de fonctionnement local. L'AXON AX 100 MKII se comporte alors comme tout autre module son externe.

A screenshot of the device's LCD display. The screen is green and shows the text "GLOBALS" on the top line and "LOCAL MODE: ON" on the bottom line.

Le paramètre suivant est TUNE BASE. L'AXON AX 100 MKII est pré-réglé sur le diapason de 440 Hertz (accord de référence), signalé par un "0" sur l'afficheur. Si vous voulez jouer dans un ensemble formé avec d'autres instruments accordés difficilement (par exemple un piano), ce paramètre vous permet de modifier l'accord par pas de 10 unités.

A screenshot of the device's LCD display. The screen is green and shows the text "GLOBALS" on the top line and "TUNE BASE: ... 0" on the bottom line.

Le point de contrôle suivant est le type de l'instrument utilisé. En appuyant une nouvelle fois sur la touche PARAMETER +, vous voyez GUITAR NO sur l'afficheur. Vous pouvez enregistrer ici jusqu'à huit (8) préréglages pour différentes guitares.

A green LCD display with black text showing "GLOBALS" on the first line and "GUITAR NO: ... 1" on the second line.

Appuyez sur ENTER pour accéder au sous-menu et sélectionnez l'instrument que vous utilisez dans la liste des instruments prédéfinis : BASS, GUITAR, VIOLIN ou CELLO.

A green LCD display with black text showing "INPUT:" on the first line and "TYP: GUITAR" on the second line.

Avec la touche PARAMETER +, vous accédez de cet endroit au menu de sélection de votre micro. MAGNETIC est sélectionné par défaut. Si vous jouez d'un instrument avec un pickup piézo, sélectionnez PIEZO.

A green LCD display with black text showing "INPUT:" on the first line and "PICKUP: MAGNETIC" on the second line.

Vérifiez à présent les paramètres en jouant quelques accords sur la guitare connectée. Si vous entendez un double déclenchement, c'est-à-dire deux notes qui se suivent avec un délai très court alors que vous avez joué la corde une seule fois, réglez la sensibilité d'entrée de l'AXON pour l'ajuster à votre manière de jouer individuelle et à votre matériel. Appuyez sur la touche PARAMETER + jusqu'à ce que le menu SENSE soit affiché.

A green LCD display with black text showing "INPUT:" on the first line and "SENSE 6 (E): 22" on the second line.

Vous commencez avec la corde de mi (E dans la notation anglaise) et modifiez la valeur en bas à droite dans l'afficheur à l'aide des touches VALUE +/- . Pour afficher les cinq cordes restantes, appuyez chaque fois sur PARAMETER +. Ça y est ! Nous nous occuperons des paramètres restants plus tard – l'AXON est préconfiguré en usine de telle manière que vous pouvez maintenant vous lancer sans souci.

Modification d'un son de présélection ("preset")

Vérifiez que l'AXON est en mode PRESET (à cette fin, vérifiez simplement que la LED PRESET située en face avant est allumée). Ceci est automatiquement le cas lorsque vous mettez l'appareil sous tension, ou si aucun autre mode (GLOBAL, UTILITY et CHAIN) n'est sélectionné.

Votre AXON affiche dans la moitié supérieure de l'afficheur le nom de la présélection active, à côté, sur la droite, se trouve le numéro de présélection.

A green LCD display with black text showing "Grand Piano 1" on the first line and "-----▲----- GM1" on the second line.

Il est possible de faire défiler les différentes présélections, de 1 à 256, à l'aide des touches VALUE +/- ou au moyen des touches UP/DOWN de l'interface guitare. Les présélections 1-128 sont réservées à l'utilisateur et peuvent être modifiées à volonté. Les positions 129-256 contiennent des réglages de présélection fixes ou des présélections d'usine. Celles-ci ont dans un premier temps été copiées dans la zone utilisateur programmable (1-128), afin que cette zone contienne déjà des réglages de paramètres exploitables, mais peuvent évidemment être écrasées. Lorsque vous vous serez quelque peu familiarisé avec les présélections d'usine, vous pouvez essayer de modifier l'une des présélections existantes :

1. A l'aide des touches VALUE +/-, sélectionnez la présélection n° 1 "Grand Piano" (correspond à la sélection par défaut n° 129). Vous pouvez également utiliser les touches UP/DOWN de votre interface guitare. Appuyez ensuite sur la touche EDIT.

```
ED: Grand Piano
EDIT..>
```

2. Appuyez sur la touche ENTER pour accéder à la zone de split de l'AXON. Confirmez la zone de split sélectionnée à l'aide de la touche ENTER. Ensuite, confirmez la couche sélectionnée également avec la touche ENTER.
3. Sélectionnez un instrument avec les touches VALUE +/- . Les instruments sont triés par ordre logique par groupes. Utilisez la touche PARAMETER - pour positionner le curseur à gauche sur le groupe. Naviguez dans les groupes à l'aide des touches VALUE +/- pour retrouver plus rapidement le son recherché.

```
ED: >
GrPno: GrPnoWide
```

4. En continuant d'appuyer sur la touche PARAMETER +, vous accédez à des paramètres supplémentaires des présélections. Ceux-ci sont décrits en détail plus bas dans ce manuel. Par exemple, vous pouvez régler le paramètre VOLUME à la valeur souhaitée au moyen des touches VALUE +/-.
5. Si vous le souhaitez, vous pouvez aussi modifier le paramètre "TRANSPOSE" suivant, ce qui se prête éventuellement pour un son de basse. Ce paramètre définit le décalage par demi-tons du son, en référence à la touche de guitare. A cette fin, appuyez une nouvelle fois sur la touche PARAMETER +, puis réglez à nouveau la valeur à l'aide des touches VALUE +/- (" +12" ou " - 12" correspond respectivement à l'octave supérieure ou inférieure).
6. Appuyez trois fois sur la touche EXIT pour accéder à la zone "Preset" globale. Vous souhaitez maintenant donner un nouveau nom à la présélection modifiée ; pour ce faire, appuyez sur PARAMETER + cinq fois, puis sur la touche ENTER. Le curseur se trouve maintenant sur le "G" de l'ancien nom de présélection "Grand Piano".

```
ED: Grand Piano
Grand Piano ...
```

7. Les touches VALUE +/- permettent désormais de définir un nouveau caractère à la position du curseur. Imaginez un nom pour votre présélection et définissez le premier caractère. Les touches PARAMETER +/- permettent de déplacer le curseur à chaque fois d'une position vers la droite ou vers la gauche. Répétez la procédure pour les caractères suivants. Si le nouveau nom devait être plus court que le nom édité, vous pouvez effacer simplement la fin à l'aide de la touche EDIT.
8. Appuyez deux fois sur la touche EXIT, afin de quitter l'édition de la présélection. La moitié supérieure de l'afficheur de l'AXON se met désormais à clignoter. Ceci indique que vous avez modifié des paramètres, qui ne sont enregistrés durablement qu'après une confirmation. Appuyez maintenant sur la touche STORE :

```
STORE 1 TO :
Grand Piano 1
```

Vous pouvez à présent choisir l'emplacement de mémoire de la nouvelle présélection. La présélection peut être écrasée ou enregistrée sur une position quelconque au sein de la zone utilisateur (1...128). Si vous appuyez maintenant sur la touche ENTER, la présélection est copiée et enregistrée à la position indiquée.

Raccordements et éléments de commande

Face avant :

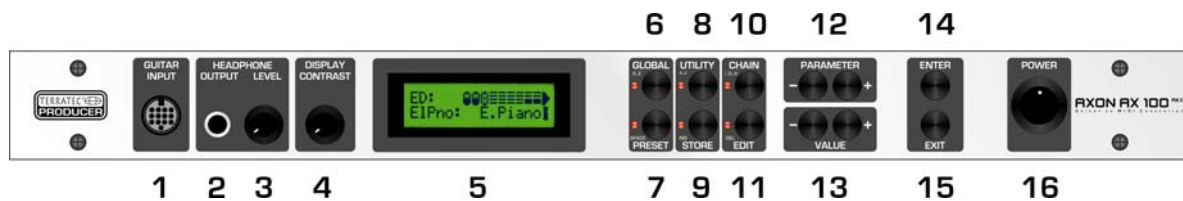

1. Connecteur femelle pour le câble spécial à 13 broches AXON AXK 100 (non fourni) pour le raccordement d'une guitare avec système de micro hexaphonique (p. ex. AXON PU 100 ou AIX 101/103)
2. HEADPHONE OUTPUT : sortie stéréo (prise jack 6,3 mm). Branchez ici un casque stéréo. (Vous entendez ici la carte son interne).
3. HEADPHONE LEVEL : ce paramètre permet de régler le volume sonore de la sortie casque (2).
4. DISPLAY CONTRAST : bouton de réglage du contraste de l'afficheur à cristaux liquides
5. Afficheur à cristaux liquides
6. GLOBAL : touche servant à afficher le menu général. Le bouton GLOBAL permet d'accéder aux réglages système généraux tels que le canal MIDI, les paramètres de la guitare ainsi que les valeurs par défaut de tous les contrôleurs MIDI disponibles.
Quand vous entrez les caractères du nom de la présélection, la touche GLOBAL (A...Z) fait passer le caractère actuel en lettre majuscule, ou suivant le cas active le caractère 'A'.
7. PRESET : touche servant à afficher directement le menu Preset. En mode Preset, le son sélectionné apparaît à l'affichage, en option également un diapason.
Lors de la saisie de caractères pour le nom de présélection, cette touche permet d'insérer un espace. Un témoin lumineux situé à côté du bouton signale l'état de fonctionnement.
8. UTILITY : le mode Utility met à votre disposition diverses fonctions spéciales :
 - Déclenchement de données MIDI exclusives du système (SysEx) pour l'archivage et l'échange de données de présélection.
 - Accès au séquenceur de batterie orienté "pattern".
 - Lors de la saisie de caractères pour le nom de présélection, changez à l'aide de la touche UTILITY (A..Z) le caractère actuel en lettre minuscule, ou définissez le caractère sur 'a'.
9. STORE : la touche STORE permet d'effectuer des opérations de copie et d'enregistrement, afin d'enregistrer des données de présélection, arpégiateur – phrases rythmiques ("pattern"), phrases rythmiques de batterie ("drum pattern") et chaînes ("chains") de façon durable en mémoire.
Lors de la saisie de caractères pour les noms de présélection ou les phrases rythmiques d'arpège ("arpeggio pattern"), tous les caractères à partir de la position actuelle du curseur sont copiés d'une position vers la droite (insertion).
10. La touche CHAIN permet d'accéder au mode Chain, permettant d'activer une séquence Preset programmée à l'aide d'une pédale optionnelle.
Quand vous entrez le nom de la présélection, la touche CHAIN (!...0...@) fait changer le caractère actuel en '!', c'est-à-dire le premier caractère spécial affecté à la touche.
11. Le bouton EDIT permet ...
 - En mode Preset, l'accès aux différents paramètres de présélection.

-
- En mode Chain, il est possible d'adapter les paramètres Chain aux caractéristiques personnelles.
 - Lors de la saisie de caractères pour les noms de présélection ou les "patterns" d'arpège, la touche EDIT (Delete) permet de supprimer le caractère actuel et tous les caractères suivants sont copiés d'une position vers la gauche, à la fin est inséré un espace.
12. Les touches PARAMETER permettent d'accéder
- En mode UTILITY et en mode GLOBAL, aux différents sous-menus.
 - En mode EDIT, aux différents paramètres d'un instrument.
 - En mode PRESET et en mode CHAIN, les touches PARAMETER n'ont pas de fonction.
13. Les touches VALUE + et – permettent d'augmenter ou diminuer la valeur actuellement affichée
- En mode PRESET, elles permettent de naviguer au sein des présélections.
 - En mode EDIT, elles permettent de modifier les valeurs des paramètres affichés.
 - En guise d'alternative, vous pouvez également utiliser les touches UP / DOWN se trouvant sur l'interface de guitare optionnelle.
14. La touche ENTER sert à confirmer les opérations d'enregistrement et de copie, ainsi qu'à ouvrir des sous-menus. L'existence d'un sous-menu est signalée par 2-3 points dans le nom de paramètre. Vous pouvez quitter tout sous-menu à l'aide de la touche EXIT.
15. La touche EXIT permet de quitter un sous-menu. Un appui répété vous ramène toujours au mode PRESET. Utilisez également cette touche pour annuler une opération d'enregistrement ou de copie.
16. Interrupteur d'alimentation POWER ON/OFF pour mettre l'AXON sous/hors tension. Après la mise sous tension, la LED PRESET et l'afficheur à cristaux liquides sont allumés.

Face arrière

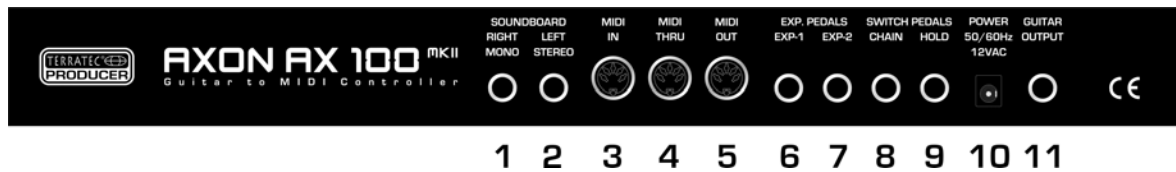

1. **SOUNDBOARD RIGHT (MONO)** : cette fiche femelle restitue le signal sonore mono. Si la fiche femelle adjacente (2) est également équipée, le canal droit du signal stéréo est ici appliqué.
2. **SOUNDBOARD LEFT (STEREO)** : cette fiche femelle restitue le signal en stéréo en cas de prélèvement par une prise jack stéréo. Si une prise jack mono est utilisée, le canal gauche du signal stéréo est ici appliqué.
3. **Connecteur femelle MIDI IN** : l'AXON reçoit sur ce connecteur d'entrée des commandes de changement de programme ainsi que des données exclusives du système et des contrôleurs. En guise d'alternative, il est possible, avec le réglage GLOBAL LOCAL OFF, de transférer toutes les données MIDI entrantes directement à la carte son. Ceci est l'application typique en relation avec un séquenceur.
4. **Connecteur femelle de sortie MIDI THRU** : toutes les données MIDI IN entrantes sont sorties de façon inchangée sur ce connecteur femelle.
5. **Prise de sortie MIDI OUT** : toutes les données MIDI générées par votre AXON AX100 MKII sont sorties sur ce connecteur femelle.
6. **EXP. PEDALS, EXP1** : vous pouvez connecter ici une pédale et attribuer cette dernière, dans le menu sous PRESET – EDIT- WHEEL CNTL – EXP1, à un contrôleur MIDI. Les pédales permettent notamment de manipuler confortablement des effets de volume, de modulation et de filtre. Etant donné que votre AXON supporte également les contrôleurs NRPN/RPN (= Non Registered Parameter Number / Registered Parameter Number), vous pouvez attribuer à ces pédales les contrôleurs MIDI n° 6 ou n° 38, disposant ainsi d'un grand domaine d'application qu'aucun autre appareil de cette catégorie ne pourra vous offrir.
7. **EXP. PEDALS, EXP2** : même fonction que EXP1
8. **SWITCH PEDALS, CHAIN** : en mode Chain, appelez au moyen d'une pédale connectée une séquence de présélections préprogrammée par vous-même.
9. **SWITCH PEDALS, HOLD** : connectez ici la pédale fournie, afin d'activer l'un des modes HOLD programmables tels que COMMON, SEPARATE, LAYER, ARPEGGIATOR et CONTROL.
10. **POWER** : branchez ici le bloc d'alimentation secteur fourni.
11. **GUITAR OUTPUT** : le signal du micro de votre guitare peut être acheminé à travers le câble d'interface 13 points et prélevé de façon inchangée sur ce connecteur femelle. Pour éviter les boucles de ronflement, vous devriez, en cas d'utilisation simultanée du synthétiseur et du signal de guitare original, boucler le signal de votre guitare à travers le câble 13 points et le prélever à l'arrière. L'interface PU 100 et AIX 101/103 comporte à cette fin une entrée mini-jack, à laquelle vous pouvez raccorder le signal de sortie de votre guitare à l'aide du câble de raccordement fourni.

Les modes de fonctionnement de l'AXON AX 100 MKII

Les nombreuses possibilités offertes par votre AXON nécessitent un nombre comparable de paramètres, que vous pourrez adapter à vos souhaits. Afin que vous vous retrouviez rapidement dans la structure de commande, voici dans un premier temps quelques explications concernant l'interface utilisateur.

A des fins de clarté, les fonctions de commande de votre AXON sont réparties en quatre modes ou sections différents, qui peuvent être sélectionnés par le biais des boutons situés en face avant. Chacun de ces modes (GLOBAL, PRESET, UTILITY, CHAIN) contient une série de paramètres, que vous pourrez amener à l'affichage après avoir appuyé sur la touche appropriée, à l'aide des touches PARAMETER +/-.

La touche PARAMETER + vous permet d'accéder à chaque fois au paramètre suivant. La touche PARAMETER – retourne au paramètre précédent. Vous pouvez modifier les valeurs des différents paramètres à l'aide des touches VALUE +/-, la touche VALUE + permettant d'augmenter la valeur et la touche VALUE – de diminuer la valeur. Afin de prévenir une tendinite aiguë, les touches VALUE +/- sont pourvues d'une fonction d'accélération avec le temps. Du reste, vous pouvez accélérer davantage le défilement du compteur en maintenant appuyé simultanément les deux touches (+ et -) pendant le comptage ou le décomptage.

Certains paramètres contiennent des sous-menus comportant des paramètres supplémentaires. L'existence d'un tel sous-menu relatif à un paramètre est mise en évidence avec des points à la fin du nom de paramètre. Utilisez la touche ENTER pour accéder à ce sous-menu. Vous accédez aux différents paramètres au sein d'un sous-menu à l'aide des touches PARAMETER +/- . La touche EXIT vous ramène au paramètre de départ. La touche EXIT vous permet de revenir au mode PRESET, le mode standard de l'AXON.

Mode GLOBAL

Le mode GLOBAL contient tous les paramètres de niveau supérieur, tels que les indications concernant les canaux MIDI, l'instrument utilisé, l'accord de référence et la sensibilité d'entrée des différentes cordes. Vous devriez contrôler certains paramètres du mode GLOBAL avant la première utilisation de votre AXON, afin que l'AXON fonctionne de façon optimale avec votre instrument.

Mode PRESET

Vous trouverez dans ce mode tous les paramètres, dont votre AXON a besoin pour gérer les différentes présélections. Le mode PRESET est le mode le plus volumineux et contient de nombreux réglages de split et d'effets. Si vous ne vous trouvez dans aucun des autres modes, le mode PRESET est toujours actif.

Mode UTILITY

Ce mode contient de nombreux réglages pour les séquences de batterie. De plus, vous disposez dans ce mode de fonctions pour le chargement et l'enregistrement MIDI (SYSEX), avec lesquelles vous pouvez exporter et gérer de nombreux réglages de paramètres de votre AXON sur votre ordinateur. Mais cela est plus simple avec l'éditeur fourni ;-)

Mode CHAIN

Les paramètres Chain permettent de prédéfinir des "Preset Chains" (chaînes de présélections) qui, lors d'une performance sur scène, permettent l'accès à des présélections triées en fonction du style.

ATTENTION : dans le logiciel d'édition, ces subdivisions sont arrangées différemment pour favoriser la lisibilité. Les subdivisions logiques dans le logiciel sont les suivantes : Global, Presets, Arpeggiator/Sequencer, Chains, CC Defaults, MIDI Mapping et About.

Le logiciel d'édition

L'éditeur fourni offre un accès direct à tous les paramètres de l'AXON AX 100 MKII sur un écran. Tout ce qu'il vous faut est un ordinateur (PC ou MAC) avec une interface MIDI (fait le plus souvent partie de la carte son) avec une entrée et une sortie.

Installation sous Windows

- Une fois que vous avez inséré le CD AXON fourni dans votre lecteur, le logiciel AutoDémarrer démarre automatiquement. Si le programme AutoDémarrer ne s'ouvre pas, vous pouvez le lancer manuellement en double-cliquant sur "Autorun.exe" dans le répertoire racine du CD.
- Choisissez la langue souhaitée, puis dans le menu suivant : "AXON Editor". L'assistant d'installation démarre.
- L'assistant d'installation vous avertit qu'il est prêt à procéder à l'installation.
- La fenêtre suivante permet d'indiquer la destination pour l'installation. Si vous préférez un autre dossier, cliquez sur "Change".
- Cliquez sur "Finish" pour terminer l'installation.
- Démarrez le logiciel en sélectionnant Démarrer \ Tous les programmes \ TerraTec \ AXON AX 100 \ AX 100 Editor.

Installation sous MAC OS X

Le CD-ROM d'installation contient les fichiers images suivants dans le répertoire Editor\MAC :

- AXON_AX_100_MKII_Editor_PPC_Vx.x.x.dmg (G4/G5 OS 10.3)
- AXON_AX_100_MKII_Editor_Universal_Vx.x.x.dmg. (G4/G5/Intel OS 10.4 ou supérieur)

Montez le fichier image correspondant à votre système d'exploitation en double cliquant, puis copiez le programme qu'il contient dans le répertoire des logiciels.

Suite à cela, l'éditeur est installé sur votre système et peut être démarré sous Système\Programmes.

Connexion

Pour pouvoir utiliser l'éditeur, vous devez relier l'AXON AX 100 MKII avec une interface MIDI en assurant la bidirectionnalité, c'est-à-dire :

- l'entrée MIDI IN AXON reliée à la sortie MIDI OUT de votre interface et
- la sortie MIDI OUT AXON reliée à l'entrée MIDI IN de votre interface.

Quand la connexion physique est établie, ouvrez l'éditeur puis activez les ports MIDI auxquels l'Axon est relié : affichez la page Global, et sélectionnez ces ports dans la partie "PC MIDI I/O devices", et cliquez ensuite sur "Connect". Une nouvelle fenêtre est affichée brièvement et le message "Connected to AX 100 MKII Version x.xx" est affiché sous AXON Connection. L'éditeur est à présent entièrement opérationnel et vous pouvez "télécommander" tous les paramètres de l'AXON AX 100 MKII en temps réel, et écouter directement le résultat.

Remarques générales sur l'utilisation de l'éditeur

Dans la plupart des cas, les fonctions de l'éditeur sont identiques à celles des boutons de l'appareil. Mais le logiciel met à votre disposition des fonctions supplémentaires utiles.

Page Global – Load all settings / Save all settings

Ces boutons permettent de sauvegarder tous les paramètres de l'AXON dans un fichier SysEx sur le disque dur (Save all settings) et de les recharger plus tard (Load all settings). Il est judicieux de sauvegarder les paramètres avant de procéder à une mise à jour du microprogramme. Songez aussi à disposer d'une sauvegarde pour être prêt à toute éventualité.

Page Presets – Get Preset / Store to

"Get Preset" active la présélection marquée dans le menu déroulant. "Store to" permet de mémoriser la présélection durablement dans l'un des 128 emplacements de mémoire de l'AXON AX 100 MKII. L'emplacement de mémoire, c'est-à-dire le numéro de la présélection, est choisi dans le menu déroulant à droite du bouton "Store to".

Page Preset – Load from Disk / Save to Disk

Pour sauvegarder une présélection donnée sur le disque dur, utilisez le bouton "Save to Disk". Un fichier avec l'extension .xpr est généré. La présélection peut ensuite être chargée dans l'AXON à l'aide du bouton "Load from Disk". Ceci permet par exemple d'échanger très simplement vos propres présélections avec d'autres utilisateurs de l'AXON.

Divers

- Les fonctions non disponibles en raison du contexte actuel sont affichées en gris.
- Les textes peuvent changer suivant les paramètres, par exemple Pickcontrol/DynControl.

Mise à jour du microprogramme

Pour mettre à jour le microprogramme de l'AX 100 MKII, procédez de la manière suivante :

1. Installez la version la plus récente de l'éditeur et sauvegardez tous les paramètres sur votre ordinateur.
2. Appuyez sur les boutons PRESET + UTILITY + EDIT pendant que vous allumez l'AX 100 MKII. L'afficheur contient le message suivant :

TerraTec AXON
Firmware update

3. L'AX 100 MKII est en mode mise à jour. Relâchez les boutons. Attendez que le message suivant soit affiché.

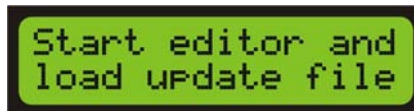

Start editor and
load update file

4. Exécutez le logiciel AXON AX 100 Editor sur votre ordinateur.
5. Assurez-vous qu'une sortie MIDI Out de l'ordinateur soit reliée à l'AX 100 MKII. Sélectionnez le dispositif "PC MIDI out device" correspondant sur la page "Global" de l'éditeur.
6. Cliquez sur "Firmware Update". La fenêtre de sélection du fichier est affichée. Sélectionnez le fichier de mise à jour souhaité (un fichier avec l'extension .axu) et cliquez sur "Ouvrir".
7. L'AXON vous demande si vous voulez exécuter la mise à jour en mode lent (SLOW Mode). En règle générale, ceci n'est pas nécessaire et vous pouvez répondre par la négative. Utilisez le mode lent uniquement si vous rencontrez des problèmes au cours de l'opération. Dans ce mode de transfert, les données sont transmises moins vite. **Il s'applique uniquement à la mise à jour sur un PC.**
8. Une barre d'exécution apparaît dans l'afficheur de l'AXON.

Loading update
■■■■■

9. Attendez que la procédure soit terminée. Le message suivant est affiché brièvement :

Erasing Flash
■■■■■

10. Attendez que les données soient effacées. Le message suivant est affiché :

ProgrammingFlash
■■■■■

11. Pour terminer, l'AXON est réinitialisé automatiquement avec le nouveau microprogramme.
12. ATTENTION : si la réinitialisation ne démarre pas automatiquement, redémarrez-le manuellement. Attendez toujours que la barre d'exécution soit complète ; si elle ne l'est pas, la mémoire flash n'est pas programmée correctement et l'appareil serait irrémédiablement endommagé. Vous pouvez redémarrer en toute sécurité après env. 30 secondes quand tous les 16 segments de la barre d'exécution sont remplis.

Mode Global

Global Parameter

Les paramètres de la section "Global Parameter" sont tous ceux du niveau hiérarchique supérieur, tels que des indications sur les canaux MIDI, l'instrument utilisé, l'accord de référence et la sensibilité d'entrée des différentes cordes. Vous pouvez procéder à certains réglages séparés pour chaque instrument, que vous souhaitez utiliser avec votre AXON. Vous devriez avoir vérifié et, le cas échéant, adapté ces réglages avant la première utilisation. C'est la seule façon de garantir que l'AXON collaborera de façon optimale avec votre instrument. Le mode GLOBAL est activé en actionnant la touche GLOBAL située en face avant de votre AXON. L'état du mode est affiché par la LED rouge se trouvant à gauche de la touche GLOBAL.

Basic Channel

Canal MIDI Basic (1 – 16) Les informations MIDI que l'AXON génère à partir des vibrations des cordes de votre guitare doivent être acheminées d'une certaine façon vers le module son ou l'instrument MIDI. Dans le cas idéal (voir STRING MODE SEPARATE), un canal MIDI est attribué à chaque corde. Ceci présente l'avantage que l'analyse s'opère séparément pour chaque corde. Ainsi, le tiré d'une corde n'influence que le canal, auquel elle est attribuée. Autrement, le tiré d'une corde aurait également une influence sur la hauteur de note des autres cordes jouées, ce qui n'est généralement pas souhaité. Avec BASIC CHANNEL, vous définissez ici le premier parmi 6 canaux MIDI. Tous les autres canaux suivent automatiquement dans l'ordre croissant. Si vous sélectionnez par exemple un "1", les canaux MIDI de 1 à 6 de votre AXON sont réservés. La valeur 5 aurait pour conséquence d'affecter les canaux MIDI 5 à 10, et la valeur 11 les canaux 11 à 16. Par défaut, une valeur de 1 est prédéfinie.

Hold Channel

GLOBALS
HOLD CHANNEL: 11

Canal MIDI Hold (1 – 16) Tandis que "BASIC CHANNEL" réserve six canaux MIDI pour le jeu normal, HOLD CHANNEL vous permet de définir le premier de 6 canaux MIDI (consécutifs) supplémentaires utilisés pour les effets Hold tels que SEPARATE, LAYER et ARPEGGIO. A cet égard, il est important que les canaux Basic et Hold ne se chevauchent pas. Par conséquent, veillez au fait qu'au moins six canaux MIDI séparent les canaux Basic des canaux Hold. La valeur par défaut pour ce paramètre est 11 ; ainsi, les canaux MIDI 11 à 16 sont réservés.

Sequencer Channel (SEQ CHANNEL)

GLOBALS
SEQ CHANNEL: 10

Canal MIDI pour les séquences de batterie de la carte son (1 - 16) Les séquences de batterie sont envoyées dans un canal MIDI distinct choisi à l'aide de ce paramètre. Dans ce contexte, veillez à ce que le SEQ CHANNEL ne chevauche pas les canaux BASIC et HOLD, et que vous réserviez un canal MIDI libre pour le séquenceur de batterie. Par défaut, le paramètre occupe le canal MIDI 10.

Sequencer MIDI Ports (SEQPORTS)

GLOBALS
SEQPORTS: SOUNDB.

Sorties du séquenceur MIDI (MIDI OUT et/ou carte son) Ce paramètre vous permet de choisir les sorties auxquelles le signal MIDI du séquenceur de batterie interne est envoyé. Vous avez le choix entre MIDI OUT à l'arrière de l'AXON et / ou la carte son interne.

Pitchbend Range (PBEND RANGE)

GLOBALS
PBEND RANGE: 12

Plage de valeurs du pitch bend (OFF, 1 – 24) Deux éléments stylistiques auxquels les guitaristes recourent très souvent sont le tiré de la corde vers le haut ou le bas d'une touche (bend) et le glissé d'une note à l'autre (slide). Pour transmettre ces effets, votre AXON utilise la commande pitch bend MIDI. Avec la molette "pitch wheel" d'un clavier, la dernière note attaquée est reproduite, sans déclencher une nouvelle attaque. Afin que le module son ou un instrument MIDI raccordé puisse restituer correctement les changements de hauteur tonale, les plages de valeurs doivent être adaptées les unes aux autres.

La valeur affichée indique le nombre maximal de pas de demi-tons, qu'il est possible de faire varier avec le pitch bend. Réglez cette valeur à 12 (une octave). Pour la basse, nous recommandons un réglage de 24.

La valeur OFF désactive le pitch bend et provoque, dans le cas de tirés ou de glissés, le déclenchement de demi-tons chromatiques.

Resend Pitchbend Range (SND PBENDRG)

Envoyer la plage de valeurs du pitch bend (ON/OFF) Si l'instrument MIDI connecté autorise un paramétrage séparé de chaque plage de pitch bend pour chaque présélection, donnez à ce paramètre la valeur ON. Dans ce cas, votre AXON enverra après chaque commande de changement de programme les réglages de pitch bend nécessaires vers l'instrument MIDI. Si votre instrument MIDI enregistre la plage de pitch bend globalement, ce paramètre doit être OFF.

Local Mode

Mode de fonctionnement local (ON/OFF)

ON : Il s'agit du mode de fonctionnement standard interne de votre AXON. Les vibrations de corde captées via la prise à 13 broches sont traduites en signaux MIDI et envoyées au module son intégré et à la prise MIDI OUT. Les commandes de changement de programme reçues (via MIDI IN) permettent l'accès aux présélections AXON programmées. De cette manière, il est possible de piloter également des instruments MIDI supplémentaires. Vous devriez choisir ce réglage lorsque vous n'utilisez aucun séquenceur pour la commande de l'AXON. Ceci sera essentiellement le cas lors d'évolutions sur scène.

OFF : Si vous souhaitez commander l'AXON par l'intermédiaire d'un séquenceur ou d'un logiciel d'enregistrement MIDI en réseau avec d'autres appareils MIDI, vous pouvez désactiver le mode de fonctionnement local. Le module son intégré de votre AXON se comporte à présent comme un expandeur MIDI usuel. Cependant, les présélections AXON ne peuvent dans ce cas plus être sélectionnées par le biais du connecteur femelle MIDI IN. Bien évidemment, vous pourrez toujours commuter les présélections de votre AXON à l'aide des touches de commande. Toutes les données MIDI, générées par votre AXON pendant le jeu, sont exclusivement restituées par l'intermédiaire de MIDI OUT. A cette fin, reliez le connecteur femelle MIDI OUT du séquenceur avec le connecteur femelle MIDI IN de votre AXON et activez la fonction "écho" ou "monitor" du séquenceur. Le séquenceur transmettra les données MIDI entrantes au connecteur femelle MIDI OUT et les acheminera au module son interne. Notez que le séquenceur est réglé de façon à retransmettre toutes les données MIDI dans les canaux sur lesquelles elles sont reçues.

Le mode LOCAL est toujours mis sur ON après la mise sous tension de l'AXON. Si vous mettez ce paramètre sur OFF, ce mode n'est activé que le temps que votre appareil reste sous tension.

Attention : cette fonction n'est pas disponible dans le logiciel d'édition, puisque l'éditeur fonctionne uniquement en mode LOCAL ON !

Tune Base

Base d'accord (-99 ... +99) Unité : centième correspondant au 1/100e de demi-ton Toutes les notes MIDI générées par l'AXON se basent sur un accord de référence de 440 Hertz plus un certain écart réglé à l'aide de ce paramètre. Si vos co-musiciens jouent d'instruments, qui ne peuvent être que difficilement accordés (p. ex. clavier), il est mieux que vous adaptiez votre AXON à cette situation. Nous recommandons la procédure

suivante lorsque l'accord de référence utilisé n'est pas 440 Hertz : dans un premier temps, accordez minutieusement à l'oreille la corde La (A en notation anglaise) à vide par rapport à l'instrument (p. ex. clavier). Appuyez ensuite sur la touche ENTER. Le texte suivant est affiché : "PICK THE OPEN A STRING".

PICK THE
OPEN A STRING

Jouez à présent la corde La à vide. Votre AXON analyse les vibrations entrantes et règle automatiquement le paramètre Tune Base à la valeur correcte. Si vous connaissez la valeur exacte, vous pouvez aussi l'entrer à l'aide des touches VALUE +/- . Ensuite, accordez les cordes restantes de votre guitare avec le diapason intégré de votre AXON. Si vous jouez seul, vous devriez régler le paramètre à 0.

Guitar Number (GUITAR NO)

GLOBALS
GUITAR NO: ... 1

Afficheur de l'AX 100 MKII

Paramètres de base de la guitare (1 ... 8) Pour que votre AXON communique de manière optimale avec votre guitare, il reste à effectuer plusieurs réglages de base concernant la sensibilité, etc. Ces réglages dépendent de la constitution et du modèle de votre guitare, et peuvent être complètement différents selon les instruments. Mais comme il est possible d'enregistrer jusqu'à huit réglages de base, vous n'avez pas besoin de modifier les paramètres à chaque fois ; il suffit de charger un jeu de paramètres modifiés par simple pression sur un bouton. Il suffira ensuite de sélectionner le numéro de présélection de la guitare.

Les réglages nécessaires sont simples à effectuer : il est possible de faire défiler et modifier les différents paramètres après avoir actionné la touche ENTER. Utilisez les touches PARAMETER +/- pour sélectionner les différentes fonctions. Pour modifier les valeurs, utilisez les touches VALUE +/- . Au sein de ce réglage de base, votre AXON met à votre disposition un vumètre dans la première ligne de l'afficheur. La position des barres correspond à la position des différentes cordes. Selon la force de l'attaque et les réglages relatifs à la sensibilité des cordes, la barre dévient de façon plus ou moins énergique. Dans le logiciel d'édition, chacune des huit présélections des guitares est sélectionnée à l'aide de son propre onglet. Néanmoins, une présélection est sélectionnée durablement dans la fenêtre "Guitar Number".

Instrument Type (INPUT TYP)

INPUT:
TYP: GUITAR

Type d'instrument (GUITAR, BASS, VIOLIN, CELLO) Ce paramètre indique si l'instrument utilisé est une guitare, une basse, un violon ou un violoncelle. Ceci est particulièrement important pour l'attribution des cordes à vos canaux MIDI prédéfinis.

Pickup

INPUT:
PICKUP: MAGNETIC

Micro (MAGNETIC, PIEZO) Vous sélectionnez ici le type de micro utilisé pour la guitare. Le réglage MAGNETIC correspond au mode normal, p. ex. en cas d'utilisation de l'interface GUITAR AIX 101. Il s'agit d'un micro magnétique. En revanche, le réglage PIEZO permet d'utiliser un micro polyphonique piézo. En raison de leur principe de fonctionnement, les micros piézo captent pour une grande part le son naturel de guitares à caisse de résonance et ont été spécialement développés pour l'enregistrement de guitares acoustiques. Un avantage important pour le guitariste est qu'avec ce type de micro intégré de façon invisible dans le chevalet, il est également possible d'utiliser des cordes en nylon, ce qui est assez courant pour les guitares de concert.

Note Off Limit

INPUT:
NOTE OFF LIM: 5

Délai d'arrêt de la note (2 – 30) Contrairement à un clavier, pour lequel la longueur d'une note jouée est définie par le relâchement de la touche, la corde d'une guitare vibre jusqu'à ce qu'elle cesse de vibrer naturellement, ou jusqu'à ce que le musicien arrête la vibration. La durée de vibration des cordes dépend en premier lieu de la facture et du modèle de guitare, ainsi que des cordes utilisées. Ainsi, certaines guitares développent plutôt un son de percussion, d'autres ont à leur tour plus de soutien ("sustain") et le son dure plus longtemps. Ceci peut être représenté sous la forme d'une enveloppe en fonction du temps, dont les valeurs de volume ou d'amplitude tendent progressivement vers 0. En définissant une valeur limite dans l'enveloppe, le temps jusqu'à l'arrêt de la note peut être piloté. Plus cette valeur est haute, plus tôt une commande "Note off" MIDI sera envoyée à l'instrument MIDI. Des valeurs plus faibles provoquent une durée plus longue des notes attaquées. De cette manière, l'AXON peut être adapté de façon optimale aux caractéristiques de votre guitare.

Trigger Level

INPUT:
TRIG. LEVEL: 3

Valeur seuil du déclencheur (0...9) Avec ce paramètre, vous définissez le seuil de réponse pour votre technique de jeu, qui doit déclencher un son sur votre instrument MIDI. Une valeur basse signifie que rien qu'une attaque faible déclenche déjà une commande "Note on". Inversement, une attaque plus forte est nécessaire dans le cas d'une valeur élevée. Faites quelques expérimentations avec les valeurs, afin que vous trouviez votre réglage personnel optimal.

Instrument Tuning (INPUT GUIT.TUNE)

INPUT:
GUIT.TUNE 6: E

Accord d'instrument (+/- trois octaves) Comme l'AX 100 MKII est en mesure de transposer les sons MIDI dans tous les accords imaginables, il doit savoir comment l'instrument connecté est accordé puisque de nombreux paramètres dépendent de l'accord "réel" de l'instrument. A cet effet, réglez dans ce menu l'accord effectif de chaque corde. Par défaut, toutes les valeurs sont réglées en respectant l'accord de référence et vous n'aurez besoin de rien régler si votre instrument est accordé suivant la norme.

Le logiciel d'édition vous permet de charger un accord préparamétré et d'enregistrer vos propres créations. Le fichier contenant les données d'accord est enregistré dans le répertoire d'installation de l'éditeur ; vous le reconnaissez à l'extension .axt.

Sensitivity (INPUT SENSE)

Sensibilité d'entrée de la guitare : E6 ... E1 ou basse : B6 ... C1 (8 ... 64) Vous pouvez passer en revue toutes les cordes de votre instrument à l'aide des touches PARAMETER +/- et attribuer une valeur correspondante pour la sensibilité d'entrée. Des valeurs importantes signifient une plus grande sensibilité. Veuillez noter que votre AXON est très sensible aux surmodulations – comme tous les appareils électroniques, qui traitent des signaux audio numériques. D'autre part, vous ne devriez pas attaquer votre AXON de façon trop silencieuse. La plupart du temps, vous devrez légèrement augmenter la sensibilité de cordes plus minces, afin d'obtenir un résultat d'ensemble équilibré. En cas d'utilisation d'une basse, votre AXON se réfère toujours à une basse à 6 cordes, pour des raisons de compatibilité. Si votre basse dispose d'un nombre de cordes inférieur, ce qui sera généralement le cas, vous pouvez simplement sauter les paramètres relatifs aux cordes non existantes.

Le bouton Link de l'éditeur soude tous les boutons de réglage entre eux et vous pouvez les déplacer tous en même temps.

Wheel Controller (WHEELCNTRL)

Contrôleur du potentiomètre du micro (ON/OFF) Si le micro que vous utilisez n'a pas de potentiomètre, indiquez-le ici. Sinon, l'AXON n'obtiendrait pas les bonnes valeurs et ne fonctionnerait pas correctement. Mais ceci n'est véritablement le cas qu'avec des micros piézo intégrés ultérieurement, car aussi bien l'AXON PU 100 que l'AXON AIX 101 et 103 possèdent un potentiomètre.

Pedal Sensitivity (PEDALSENS)

L'AXON peut être utilisé avec la plupart des pédales du marché. Mais comme toutes les pédales ne sont pas conçues de la même manière, l'AXON AX 100 MKII peut être adapté à une pédale dans ce menu. Pour commencer, sélectionnez EXP1 ou EXP2 avec les touches VALUE. Avec ENTER, vous accédez ensuite au sous-menu et devez amener la pédale correspondante en position minimale et confirmer avec ENTER. Ensuite, la pédale doit être amenée en position maximale et de nouveau confirmée par ENTER. A présent, l'AXON est adapté à la pédale.

Cette fonction n'est pas disponible dans le logiciel d'édition.

CC Defaults

Valeurs par défaut du contrôleur L'utilisation des différentes possibilités de contrôle de la fonction "wheel control" ou "pick control" nécessite une restauration précise des valeurs par défaut des contrôleurs MIDI utilisés (p. ex. après un changement de présélection). En règle générale, il s'agit de la valeur 0. Toutefois, il existe des exceptions. La carte son attend, par exemple, la valeur 64 (40H) en tant que valeur par défaut pour les contrôleurs 71..74, ces contrôleurs étant utilisés en tant qu'offset. Comme il existe un grand nombre de contrôleurs libres, que chaque fabricant peut utiliser à sa guise, votre AXON vous offre la possibilité de déterminer les valeurs par défaut pour tous les contrôleurs disponibles. Appuyez sur la touche ENTER pour accéder au sous-menu.

Dans la première ligne, le contrôleur est affiché accompagné de son nom ; dans la deuxième ligne apparaît la valeur par défaut correspondante en écriture hexadécimale. Le curseur est d'abord positionné dans la première ligne, tandis que vous pouvez faire apparaître à l'affichage le contrôleur souhaité à l'aide des touches VALUE +/- . La touche PARAMETER + vous permet de déplacer le curseur dans la deuxième ligne et modifier la valeur par défaut du contrôleur affiché à l'aide des touches VALUE +/- . Les valeurs réglées sont enregistrées dans la mémoire de votre AXON. Nous avons déjà préaffecté pour vous cette table avec des valeurs par défaut. Tous les contrôleurs, qui sont réservés d'après la spécification MIDI, se voient affecter la valeur par défaut. Consultez éventuellement le manuel d'utilisation de votre générateur de sons MIDI pour définir la valeur du contrôleur utilisé à la valeur recommandée par le fabricant.

Pour plus de clarté, une page distincte est consacrée à cette fonction dans le logiciel d'édition :

Controller Name	Value	Controller Name	Value	Controller Name	Value	Controller Name	Value		
Bank Select MSB	0	CC #24	0	CC #48	0	Release Time	64	Data Increment	0
Modulation Wheel	0	CC #25	0	CC #49	0	Attack Time	64	Data Decrement	0
Breath Controller	0	CC #26	0	CC #50	0	Brightness	64	NRPN LSB	0
CC #3	0	CC #27	0	CC #51	0	Decay Time	64	NRPN MSB	0
Foot Controller	0	CC #28	0	CC #52	0	Vibrato Rate	64	RPN LSB	0
Portamento Time	0	CC #29	0	CC #53	0	Vibrato Depth	64	RPN MSB	0
Data Entry MSB	64	CC #30	0	CC #54	0	Vibrato Delay	64	CC #102	0
Channel Volume	0	CC #31	0	CC #55	0	CC #79	0	CC #103	0
Balance	0	Bank Select LSB	0	CC #56	0	General Purpose #5	0	CC #104	0
CC #9	0	CC #33	0	CC #57	0	General Purpose #6	0	CC #105	0
Panorama	64	CC #34	0	CC #58	0	General Purpose #7	0	CC #106	0
Expression Controller	127	CC #35	0	CC #59	0	General Purpose #8	0	CC #107	0
Effect Control 1	0	CC #36	0	CC #60	0	Portamento Control	0	CC #108	0
Effect Control 2	0	CC #37	0	CC #61	0	CC #85	0	CC #109	0
CC #14	0	Data Entry LSB	0	CC #62	0	CC #86	0	CC #110	0
CC #15	0	CC #39	0	CC #63	0	CC #87	0	CC #111	0
General Purpose #1	0	CC #40	0	Damper Pedal On/Off	0	CC #88	0	CC #112	0
General Purpose #2	0	CC #41	0	Portamento On/Off	0	CC #89	0	CC #113	0
General Purpose #3	0	CC #42	0	Sostenuto On/Off	0	CC #90	0	CC #114	0
General Purpose #4	0	CC #43	0	Soft Pedal On/Off	0	Reverb Send Level	0	CC #115	0
CC #20	0	CC #44	0	Legato Footswitch	0	Effects 2 Depth	0	CC #116	0
CC #21	0	CC #45	0	Hold 2	0	Chorus Send Level	0	CC #117	0
CC #22	0	CC #46	0	Sound Variation	0	Effects 4 Depth	0	CC #118	0
CC #23	0	CC #47	0	Timbre/Harmonic Intens.	64	Effects 5 Depth	0	CC #119	0

MIDI Mapping

Commandes de changement de programme Les commandes reçues par votre AXON dans le canal de base (Basic Channel) actuel peuvent être attribuées aux présélections AXON voulues à l'aide de cette table de mappage. Appuyez sur la touche ENTER :

La première ligne de l'afficheur contient le numéro du programme reçu par l'AXON, et la deuxième ligne contient la nouvelle présélection correspondante. Le réglage par défaut est qu'une commande de changement de programme sélectionne la présélection AXON avec le même numéro de programme. Pour modifier ce réglage, utilisez les touches PARAMETER +/- pour naviguer entre les deux lignes, ainsi que les touches VALUE +/- pour modifier la valeur respective. Vos entrées sont automatiquement enregistrées dans la mémoire, elles n'ont pas besoin d'être enregistrées de façon explicite. Vous pouvez quitter ce sous-menu comme toujours, avec la touche EXIT.

De même, une page entière est consacrée à ce sujet dans l'éditeur :

Mode Preset

Le mode PRESET est toujours actif, dans la mesure où aucun autre mode n'a été activé. En cas de sortie d'un autre mode, l'on accède automatiquement au mode PRESET. L'état est affiché au moyen d'une LED située à gauche de la touche PRESET, sur la face avant de l'appareil. La première ligne de l'afficheur contient le nom de la présélection et le numéro de l'emplacement en mémoire ; la ligne inférieure contient un diapason et le réglage de base de l'instrument utilisé (ici GM1 = guitare avec un micro magnétique, emplacement de mémoire 1).

Dans le logiciel d'édition, la page Preset est la suivante :

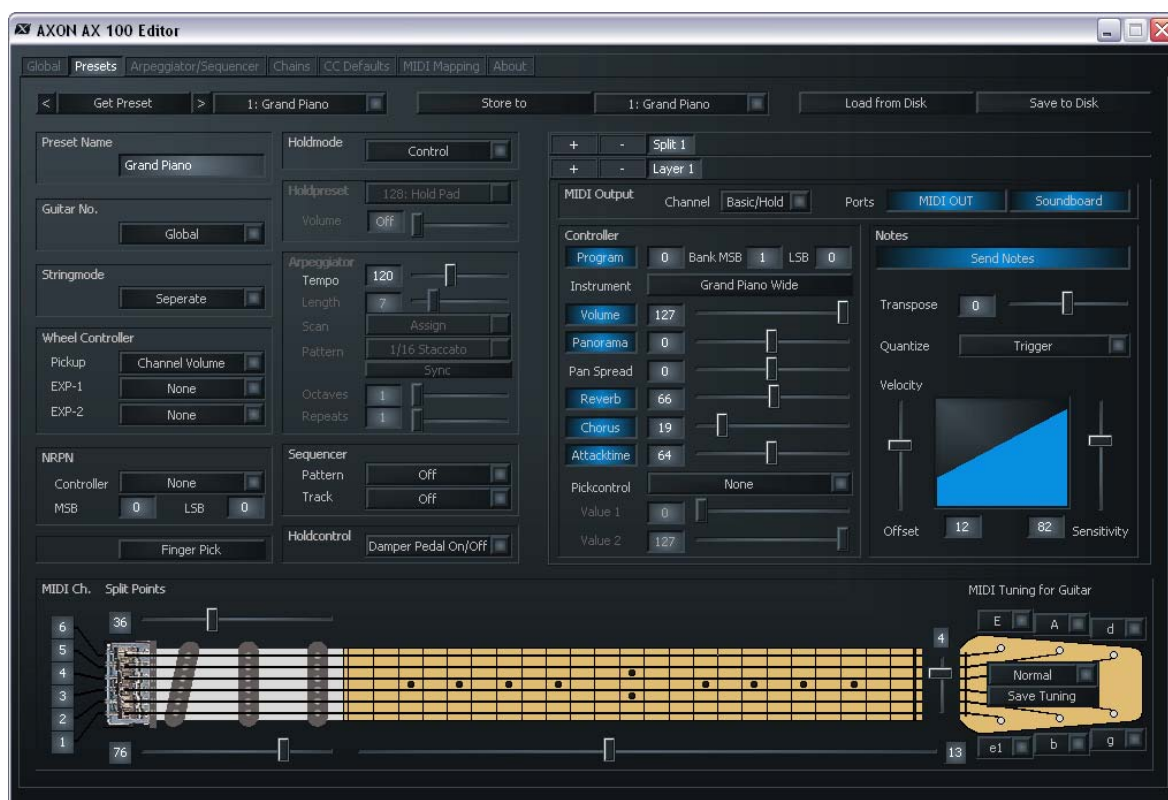

Paramètres des présélections

Le mode PRESET contient tous les paramètres, dont l'AXON a besoin pour gérer une présélection. Une présélection ("preset") est un environnement musical prédéfini par l'utilisateur et appellable ultérieurement, dans lequel vous pouvez définir de nombreux réglages relatifs à un comportement musical et de sonorité caractéristique déterminé. Vous avez la possibilité d'appeler jusqu'à 128 présélections complexes programmables. La complexité de la structure d'une présélection ne dépend que de vous. Ainsi, vous serez par exemple en mesure de diviser les cordes de votre guitare en jusqu'à 12 zones de split complètement différentes, et de les combiner à volonté. Chacun de ces splits peut être muni d'innombrables effets et paramètres de jeu, indépendamment les uns des autres.

Activer une présélection

Pour activer une présélection, appuyez sur les touches VALUE +/- . Vous pouvez aussi utiliser les touches UP/DOWN de l'interface de la guitare ou cliquer sur le bouton "Get Preset" de l'éditeur.

Diapason de la guitare et instrument

La moitié inférieure de l'afficheur montre, dans le paramétrage par défaut (voir mode UTILITY, afficheur), un diapason de guitare, avec lequel vous pouvez surveiller l'accord correct de votre instrument. Il est important que votre guitare soit accordée dans une certaine tolérance, afin que l'AXON puisse reconnaître les bonnes valeurs de note MIDI. Accordez chaque corde, jusqu'à ce que le trait sous la flèche se trouve au centre de l'échelle. Si le paramètre Tune Base est mis à 0, la flèche centrale d'un étalonnage d'accord correspond à 440 Hertz. Si vous avez des raisons de ne pas utiliser votre guitare avec l'accord de base 440 Hertz – p. ex. en considération d'un co-musicien – vous pouvez accorder l'AXON par rapport à la guitare, également par le biais du paramètre Tune Base (voir "Global Parameter"). La position médiane correspond dans ce cas à la valeur ici réglée.

Les abréviations en bas à droite indiquent l'instrument actif pour cette présélection ainsi que le micro. Leur signification est la suivante :

Micro / Instrument	Guitare	Basse	Violon	Violon celle
Magnétique	GM	BM	VM	CM
Piézo	GP	BP	VP	CP

Programmation de présélections

Si votre AXON est opérationnel en mode PRESET, vous pouvez programmer ou éditer vos présélections personnelles à l'aide de la touche EDIT. Le graphique qui apparaît alors dans la partie inférieure de l'afficheur symbolise la zone de split actuelle dans la présélection 1 "Grand Piano". Cette présélection définit une seule zone de jeu et par conséquent le graphique entier est sélectionné.

Pour vous expliquer plus précisément la notion de zone de split, nous devons aborder ci-après plus en détail les possibilités de split de votre AXON. L'on entend par "split" la séparation de la zone de jeu d'un instrument en deux ou plusieurs zones indépendantes. Les types de split suivants sont disponibles sur votre AXON :

String Split

Vous pouvez diviser les six cordes de votre guitare en deux groupes, où chaque groupe est par exemple attribué à un autre son de synthétiseur. Vous pouvez par exemple attribuer les cordes du "MI" et du "LA" à une guitare basse et affecter les cordes restantes avec un son piano en "MI". La corde, pour laquelle vous souhaitez effectuer le split, vous appartient entièrement.

Fret Split

Vous pouvez également diviser la touche de votre guitare en deux groupes de cases, si bien qu'indépendamment de la corde jouée, un son de synthétiseur est restitué dans une zone de la touche et un autre son dans une autre zone. Le choix de la position de case, à laquelle vous souhaitez effectuer le split, vous appartient.

Pick Split

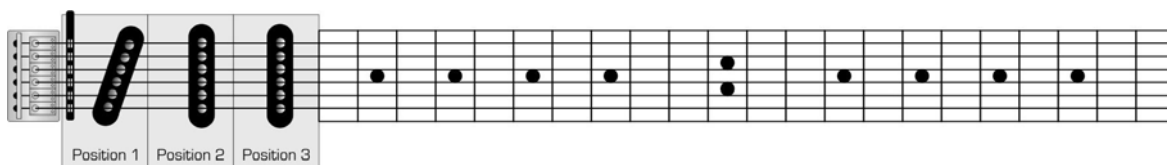

La zone de votre guitare située entre le chevalet et la case supérieure, dans laquelle l'on tire et frappe normalement, peut être divisée en jusqu'à trois sections. La largeur de chaque section n'est pas définie de façon fixe, elle peut être définie librement. Cette fonction vous permet – selon que vous jouez près du manche, en position médiane ou près du chevalet – d'utiliser des sons complètement différents.

Combinaisons de split

Les trois types de split différents peuvent être combinés à volonté, si bien que vous disposez de jusqu'à 12 possibilités de split différentes (2 zones "string split" * 2 zones "fret split" * 3 zones "pick split"). Etant donné que vous pouvez choisir librement les différents points de split à l'intérieur de ces combinaisons, les possibilités en résultant sont multiples.

Sélection des zones de split

Vérifiez que l'AXON est en mode PRESET (le témoin lumineux PRESET en face avant est allumé), et sélectionnez ensuite la présélection 118 MS Synth. Appuyez sur la touche EDIT en face avant du boîtier. Sur la moitié inférieure de l'afficheur apparaît à présent un petit graphique d'aide, qui symbolise la zone de jeu de votre guitare.

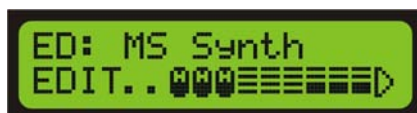

Le triangle se trouvant du côté droit représente la tête du manche de guitare ; complètement à gauche se trouvent des symboles arrondis pour les trois "pick splits", qui peuvent être divisés en six sous-zones avec un éventuel "string split". La zone comprise entre les "pick splits" et la tête (c.-à-d. le manche) peut encore être divisée horizontalement et verticalement en quatre sous-zones, ce qui peut être attribué à un éventuel "string split" et "fret split". Ce graphique permet désormais de représenter chaque possible zone de split sous la forme de barres (sélectionnées) ou de barres en vidéo inverse (non sélectionnées). La variante la plus simple est lorsque la présélection, laquelle vous êtes en train d'éditer, ne contient absolument aucun split. En effet, dans ce cas, la barre s'étend sur la zone complète de jeu. Si vous avez sélectionné une présélection avec un

"string split" simple, la barre remplit soit la moitié supérieure, soit la moitié inférieure, selon la zone de split momentanément active.

La présélection 118 définit quatre zones de split. La touche est subdivisée au niveau de la 9ème case (fret split) et les cordes sont également divisées en deux zones (E, A, d et g, b, e1). Dans le graphique supérieur, la zone de split est formée par les cordes g, b, e1 et les cases 1 – 8 ; vous pouvez continuer de l'éditer en appuyant sur la touche ENTER.

Si vous appuyez à présent sur les touches VALUE +/-, vous pouvez naviguer parmi toutes les zones de split. Selon la complexité de la présélection, vous accédez ainsi à jusqu'à 12 zones de split différentes. Essayez sur un exemple d'analyser quels types de split sont combinés pour la présélection, que vous avez sélectionné. Même si vous avez encore quelques difficultés, vous vous familiariserez bientôt à la représentation des zones de split. Elles sont décrites en détail au chapitre suivant. Un appui sur la touche EXIT vous ramène au mode de jeu normal.

Modification des paramètres de split

Créer des zones de split

Sélectionnez une zone de split, comme décrit dans le paragraphe précédent, puis appuyez sur la touche ENTER. Le texte SLCT clignote à gauche du graphique.

Votre AXON attend maintenant que vous validiez la zone de split actuelle en actionnant la touche ENTER, ou que vous procédiez à vos propres définitions de split. Mis à part les touches ENTER et EXIT, toutes les touches restantes servent maintenant à définir une zone de split quelconque. Pour commencer, nous nous contentons d'un simple "string split" et générons une barre traversante dans la moitié supérieure de la zone de jeu (sons bas) ; pour ce faire, veuillez appuyer sur les touches suivantes : PRESET, STORE, EDIT, VALUE – et VALUE +.

Chaque touche représente ici une sous-zone, qui peut être activée ou désactivée par un nouvel appui. Activez toutes les zones pour la moitié de jeu supérieure et désactivez celles pour la moitié inférieure. Autres possibilités de split :

Fret split simple

Pick split

Combinaison de string split, fret split et picksplit

Split dans le logiciel d'édition

Un split est créé en cliquant sur le bouton "+" dans la ligne Split.

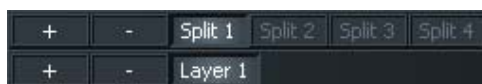

La fenêtre suivante est affichée. Pour commencer, elle vous permet de sélectionner le type de split. Il peut s'agir d'un split simple, mais vous pouvez aussi combiner plusieurs splits entre eux :

Par exemple, un string split simple est affiché de la manière suivante :

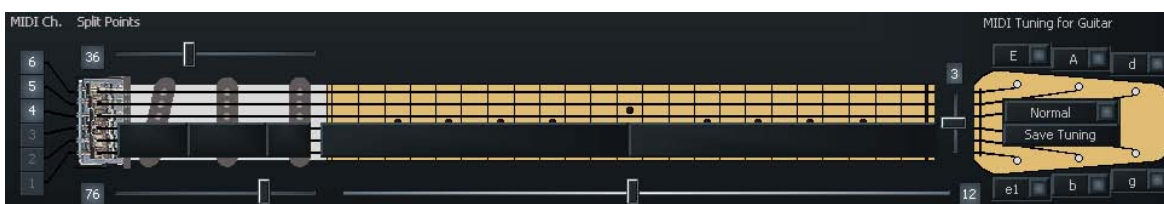

A partir de maintenant, les réglages ne se rapportent plus qu'aux 3 cordes basses. Si vous sélectionnez à présent le Split 2, l'affichage est inversé et les réglages se rapportent désormais aux cordes aiguës.

Le bouton " - " permet de supprimer à nouveau le point de split. Une zone isolée peut de nouveau être fusionnée avec une autre à cet endroit.

Si vous cliquez sur le bouton " - " dans un split actif (ici : Split 1), les zones de jeu isolées peuvent de nouveau être jointes aux autres. Activez dans ce cas la case à cocher correspondante et cliquez sur OK.

EDIT LAYER

Edition d'une couche Vous pouvez créer des couches supplémentaires dans une zone de split. Ceci vous permet de jouer de plusieurs instruments en même temps ou d'adresser des générateurs de son externes avec des commandes de changement de programme et des données de contrôle différentes en plus des sons internes. Vous pouvez créer jusqu'à quatre couches par zone de split, le nombre total de couches dans une présélection étant limité à 12. Veillez aussi à ce que les canaux MIDI utilisés ne se chevauchent pas. Comme la norme MIDI prévoit uniquement 16 canaux, la carte son interne ne peut être adressée dans deux couches simultanément que si elles sont en mode Separate (voir la page 39).

Pour fixer le nombre de couches de la zone de split active, appuyez sur PARAMETER + puis augmentez ou diminuez la valeur à l'aide des touches VALUE +/-.

Dans l'éditeur, utilisez les boutons "+" et "-" de la ligne "Layer" pour augmenter ou diminuer la valeur.

La touche PARAMETER – permet de retourner au menu EDIT LAYER. Appuyez ensuite sur la touche ENTER. A l'aide des touches PARAMETER +/-, vous pouvez à présent définir une série de caractéristiques de sons pour la couche du split :

Sélection de l'instrument

Vous pouvez ici définir les sons pour la couche dans la zone de split. Les sons disponibles sont triés par groupe. Le groupe est indiqué à gauche, l'instrument figure à droite. Les touches VALUE +/- sont utilisées pour parcourir les valeurs sélectionnables, et les touches PARAMETER +/- pour passer du groupe à l'instrument.

ATTENTION : selon le réglage effectué sous Utility/Soundnames (GM, NUM ou WXT), l'on aperçoit éventuellement ici des nombres, et pas de noms directs. Ceci s'applique aussi à l'affichage dans le logiciel d'édition.

Dans l'éditeur, vous avez en plus la possibilité d'entrer le numéro de changement de programme et les numéros Bank Select correspondants directement sous forme numérique.

Program change send (PROGRAM SEND)

Envoi des commandes de changement de programme (ON, OFF) Il est parfois nécessaire que l'AXON n'envoie pas de commandes de changement de programme, par exemple quand il est utilisé avec un séquenceur. Ce paramètre permet de désactiver cette fonction. Dans l'éditeur, désélectionnez à cet effet le bouton "Program".

MIDI Output Channel (MIDICHANNEL)

Canaux MIDI (B/H, 1 – 16) Vous précisez ici les canaux dans lesquels les informations MIDI doivent être envoyées. Comme évoqué précédemment, il est important que les canaux utilisés ne se chevauchent pas sur le même port de sortie des différentes couches. B/H signifie ici Basic Channel ou Hold Channel. En d'autres termes, tous les canaux actifs globalement sont utilisés. Notez aussi que le mode String actif a un impact sur les canaux MIDI. Voir la page 39.

Pour ne pas perdre l'orientation, les canaux utilisés actuellement pour toutes les six cordes sont affichés dans l'éditeur (à gauche de la touche dans la page Presets).

Pour toutes les questions concernant MIDI, nous recommandons de commencer par lire l'article suivant de Wikipedia dans le Web :

http://fr.wikipedia.org/wiki/Musical_Instrument_Digital_Interface

MIDI Output Ports (PORTS)

Ports de sortie (MIDIOUT, SOUNDBOARD, MIDIOUT+SB, NONE) Ce menu vous permet de sélectionner les ports de sortie à utiliser pour la couche.

Volume

Volume sonore (OFF, 0 – 127) Le volume de chaque couche du split peut être réglé individuellement dans ce paramètre. Réglez le volume souhaité à l'aide des touches VALUE +/- . En position "OFF", l'AXON ne transmet plus aucune information de volume. Dans l'éditeur, utilisez le bouton "Volume".

Transpose

Transposition (-36 ... +36) Ce paramètre permet de transposer les sons joués par pas d'un demi-ton. De cette manière, il est possible de jouer des notes sur votre instrument MIDI, que vous ne pourriez plus atteindre avec la palette de sons normale de votre guitare. Indiquez ici pour notre exemple une valeur de - 12 (- 1 octave), afin que la basse se trouve dans un registre caractéristique pour elle.

Quantize

Quantification du pitch bend (AUTO, OFF, ON, TRIGGER) Ce paramètre vous permet de définir si les changements de hauteur tonale dans les limites de la plage de pitch bend réglée doivent être reproduits avec un pitch bend régulier ou un pitch bend graduel (quantifié).

Auto : Si plus d'un son est restitué, la quantification du pitch bend est activée. Les accords sont ici joués exactement (sans pitch bend), tandis que la quantification du pitch bend est de nouveau désactivée, par exemple, dans le cas d'un solo à note simple avec "bends" (tirés), "hammer-on" (frappé), "slides" (glissés) et des techniques de jeu similaires.

Off : Pas de quantification, pitch bend continu. Tous les changements de hauteur tonale (tiré de corde, hammer-on et d'autres techniques de jeu) sont reproduits dans la mesure du possible (voir à ce sujet "Global Parameter" : "Pitchbend Range").

On : Quantification par un pitch bend graduel. Tout changement de hauteur tonale n'est PAS reproduit avec un pitch bend jusqu'à l'obtention du pas de demi-ton suivant ; au contraire, la nouvelle hauteur de note est restituée avec une valeur de pitch bend discontinue. Dans ce cas, un tiré de corde continu et d'autres techniques de jeu ne sont plus restitués comme prévu. Ce réglage est avantageux en cas de jeu d'accords exclusif, étant donné que les changements de hauteur tonale minimes, dus à une pression variable des cordes, n'ont plus d'influence.

Trigger : Quantification par une nouvelle commande "Note On". Cette valeur OFF désactive entièrement le pitch bend et provoque, dans le cas de tirés ou de glissés, le déclenchement de demi-tons chromatiques. Il correspond exactement au réglage global PBEND RANGE : OFF (voir "Global Parameter"), mais ne concerne que la zone de split courante. Ce réglage convient particulièrement pour les sons d'orgue et de piano, qui autrement sonneraient de façon peu naturelle. Pour notre exemple, vous pouvez définir le paramètre Quantize sur AUTO. Il ne s'applique alors qu'au split de basse et permet ici le tiré de corde (pitch bend), tandis que le piano continue de déclencher des demi-tons chromatiques.

Panorama (PAN POS)

Position panorama (OFF, L15...L1, MID, R1...R15) Ce paramètre provoque le décalage du timbre acoustique sélectionné de votre instrument MIDI dans l'image stéréo. Les valeurs L15...L1 signifient que le son actuel est davantage décalé vers le canal gauche, les valeurs R1...R15 décalent le son davantage vers le canal droit. La valeur MID correspond à la position médiane. Pour désactiver la fonction panorama, sélectionnez "OFF".

Pan Spread

Largeur de panorama (-15 ... +15) Pour éviter que tous les sons (jusqu'à six) soient placés sur la même position stéréo, que vous avez réglée avec le paramètre PAN POS, ce paramètre sert à augmenter l'écart entre les sons autour de la position panorama. Réglez la valeur PAN POS, par exemple sur MID (position médiane). Jouez sur votre guitare et variez en même temps la valeur PAN SPREAD. N'oubliez pas que votre instrument MIDI doit traiter les informations de panorama. A ce sujet, consultez éventuellement le manuel d'utilisation de votre instrument MIDI.

+15 : sons bas à droite, sons aigus à gauche dans le panorama

-15 : sons bas à gauche, sons aigus à droite dans le panorama

Reverb

Part de réverbération (OFF, 0...127) Ce paramètre permet de définir la part de réverbération du son utilisé. Plus la valeur est grande, plus grande est la réverbération ajoutée au son original. Pour désactiver ce contrôleur, sélectionnez la valeur "OFF". Dans le logiciel, cette fonction est désactivée à l'aide du bouton "Reverb".

Chorus

Part d'effet "chorus" (OFF, 0...127) Ce paramètre permet de fixer l'intensité de l'effet. Plus la valeur est grande, plus l'effet que votre instrument MIDI ajoute au son original est intense. Pour désactiver l'effet, sélectionnez "OFF".

Attack Time

Raccourcissement / rallongement de la durée de l'attaque (OFF, 0...127) La durée de l'attaque est le temps entre le début d'une note et l'atteinte de son intensité sonore maximale. L'effet de ce paramètre est fortement dépendant du son actuellement utilisé. Si vous avez sélectionné un instrument à percussion tel qu'un clavier, la durée de l'attaque ne peut pas être davantage raccourcie, vu qu'elle est déjà minimale dans ce cas. Ce paramètre présente un intérêt particulier dans le cas de sons qui se développent très lentement, par exemple les sons spatiaux ou "pad sounds". Si vous voulez que la durée d'attaque soit la même que celle qui est présélectionnée dans le générateur de son, entrez la valeur 64. Les valeurs inférieures à 64 raccourcissent la durée, les valeurs supérieures la rallongent.

Velocity Sensitivity (VEL SENSE)

Sensibilité de l'attaque (0 ... 127) Vous pouvez limiter la dynamique de votre instrument MIDI en diminuant la valeur du paramètre réglé. Dans le cas extrême, avec une valeur de 0, toutes les notes jouées par l'instrument MIDI sont restituées avec une intensité sonore égale, indépendamment de votre attaque. Vous obtiendrez la dynamique maximale avec une valeur de 127.

Velocity Offset (VEL OFFSET)

Velocity Offset (-64 ... +64) Si, après avoir limité la dynamique (voir VEL SENSE) de votre instrument MIDI, celui-ci vous paraît désormais trop silencieux ou trop fort, vous pouvez à nouveau augmenter ou diminuer le volume sonore global à l'aide de ce paramètre. Dans l'éditeur, ce réglage est effectué très simplement sous forme graphique.

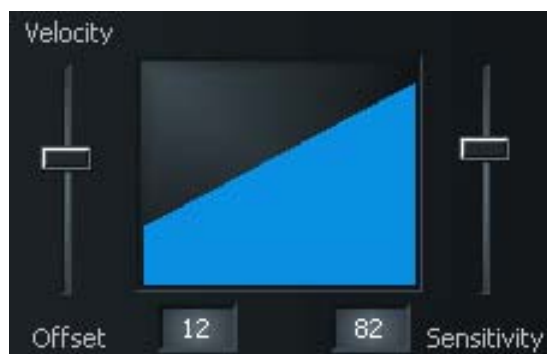

Si Velocity Sensitivity est mis à 0 et en même temps Velocity Offset à -64, plus aucune note MIDI n'est envoyée. L'éditeur propose le bouton "Send Notes" pour activer ou désactiver l'envoi des notes. Il peut être avantageux de désactiver l'envoi des notes si l'AXON est utilisé pour commander un non-générateur de son (par exemple un générateur d'effet, une table de mixage etc.) uniquement avec des contrôleurs MIDI.

Pick Control

Contrôleur de pick (NO CONTROLLER, CONTRLxxx) Ce sous-menu vous permet de relier le son actuel à l'un des nombreux contrôleurs MIDI. Etant donné que l'AXON est capable de détecter la position d'attaque, il est ainsi possible de commander un effet de façon ciblée. Si vous définissez par exemple la valeur sur le contrôleur 1 ("modulation wheel"), vous pouvez simuler avec votre position d'attaque la molette de modulation sur un clavier.

D'autres effets intéressants peuvent être obtenus, par exemple avec CTRL 74 (filtre) ou CTRL 10 ("pan"). Appuyez sur la touche ENTER et sélectionnez à l'aide des touches VALUE +/- un contrôleur approprié.

La fonction du contrôleur est affichée en texte en clair sur l'afficheur. Dans le cas de contrôleurs non prédéfinis, un trait horizontal apparaît à cet endroit. Avec les paramètres suivants, spécifiez la plage de valeurs, qui convient pour le contrôleur utilisé. La plage d'action du contrôleur se limite à une zone "pick split". (Votre AXON peut comporter un maximum de trois zones "pick split", pour lesquelles vous pouvez théoriquement utiliser trois contrôleurs de pick différents). En principe, vous n'utilisez aucun pick split supplémentaire pour un effet "pick control". Pour cette raison, mettez les deux paramètres de présélection PICKSPLIT1 et PICKSPLIT2 sur 0, sous peine de ne pas disposer de la totalité de la zone de pincement, entre le chevalet et le début du manche, et toujours seulement de la zone à l'intérieur d'un split de pick.

Pick Control Value 1 (PICK VAL1)

Valeur pick 1 pour le contrôleur de pick (0 ... 127) Si vous avez relié la zone de split via PICK CONTRL avec un contrôleur MIDI, indiquez avec ce paramètre la valeur de début pour le contrôleur. Plus vous vous déplacez de la position du chevalet de votre guitare en direction du manche, plus la valeur sortie vers le contrôleur MIDI passe progressivement à la valeur réglée pour PICK VAL2.

Pick Control Value 2 (PICK VAL2)

Valeur pick 2 pour le contrôleur de pick (0 ... 127) Si vous avez relié la zone de split via PICK CONTRL avec un contrôleur MIDI, indiquez avec ce paramètre la valeur finale pour le contrôleur. Plus vous vous déplacez de la position du manche de votre guitare en direction du chevalet, plus la valeur sortie vers le contrôleur MIDI passe progressivement à la valeur réglée pour PICK VAL1.

Instruments à cordes

Si vous sélectionnez un instrument à cordes tel que le violon ou le violoncelle dans une présélection, le menu Pick Control devient DynControl (Dynamic Control) et Aftertouch.

Comme on peut aussi jouer plus fort avec un archet, à l'inverse d'une guitare, le menu DynControl / Aftertouch peut être utilisé pour traduire la dynamique du violoncelliste (par exemple) en informations MIDI.

Modification de paramètres communs aux splits

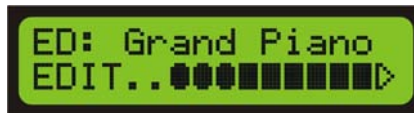

ED: Grand Piano
EDIT..●●●●●●●●●●▶

Les paramètres de présélection traités jusqu'à présent se sont rapportés exclusivement à des couches données dans les zones de split. Cependant, une présélection est également composée de paramètres de niveau supérieur, qui servent à la gestion des zones de split et à la description de caractéristiques communes. En outre, les transitions ou les points limites au sein des différents types de split sont ici définis. Vous accédez à ce niveau en appuyant, dans le mode PRESET (LED PRESET allumée) sur la touche EDIT. Si vous vous trouvez en ce moment encore dans le niveau des zones de split, appuyez deux fois sur la touche EXIT. A l'aide des touches PARAMETER +/-, vous pouvez sélectionner les paramètres suivants, puis les modifier au moyen des touches VALUE +/- :

String Split

ED: Grand Piano
STRING SPLIT: 4

String split (diviseur de cordes) (1 ... 5) Pour un string split, vous indiquez à l'aide de ce paramètre la première corde du segment inférieur de cordes, c'est-à-dire le début de la zone de jeu inférieure. Les valeurs numériques du paramètre se rapportent aux numéros de corde, la corde du MI aigu est définie en tant que numéro 1. Si vous définissez par exemple le string split sur 4, les deux cordes basses aiguës (5 et 6) seront attribuées aux quatre cordes inférieures (1-4) de la zone de split inférieure.

Fret Split

ED: Grand Piano
FRET SPLIT: 13

Fret split (diviseur de cases) (0 ... 23) Si vous voulez utiliser un fret split dans votre présélection, indiquez avec ce paramètre la première case du segment de cases gauche, c'est-à-dire le début de la zone de jeu gauche (sur le graphique de l'AXON). Les valeurs numériques du paramètre se rapportent aux numéros de case, les cordes vides étant définies en tant que case 0. Si vous définissez par exemple le fret split sur 4, les cases 1 à 3 (cordes vides incl.) sont attribuées à la zone de split de droite et les cases 4 jusqu'à la fin de la zone de jeu sont attribuées à la zone de split de gauche.

Pick Split 1 et 2

ED: Grand Piano
PICK SPLIT1: 36

ED: Grand Piano
PICK SPLIT2: 76

Pick split (diviseur d'attaque 1 et 2 (0 ... 99) Si vous voulez faire usage des possibilités de pick split de votre présélection, ces paramètres définissent la largeur des différents segments d'attaque entre le chevalet et la position du manche. La zone d'attaque est divisée en 100 unités : 0 correspond au chevalet, 99 à la position du début du manche. Si vous avez partagé cette zone en 2 segments, le paramètre indique dans PICK SPLIT 1 le début de la zone d'attaque de droite. Si vous entrez ici par exemple 50, vous avez séparé la zone d'attaque en deux sections de taille identique. Si vous souhaitez partager la zone d'attaque en 3 segments, vous devez encore définir dans PICK SPLIT 2 une valeur pour le début du 3ème segment. Vous obtenez trois

sections de taille identique en mettant la valeur pour PICK SPLIT 1 sur 33 et la valeur pour PICK SPLIT 2 sur 66.

Dans le logiciel, les points de split sont réglés avec les curseurs et représentés graphiquement.

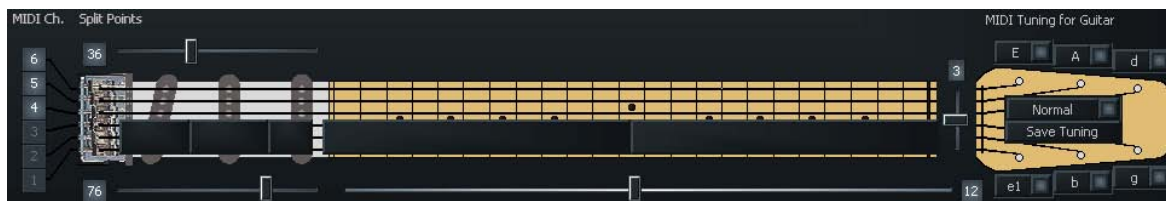

Nom de la présélection

Pour pouvoir les retrouver plus facilement, vous devriez donner à vos présélections un nom parlant. Ces noms peuvent contenir jusqu'à 12 caractères. Appuyez sur la touche ENTER pour commencer avec l'édition du nom. A présent, le curseur saute au caractère suivant, qui peut être modifié avec les touches VALUE +/-.

Les majuscules / minuscules ainsi que les caractères spéciaux sont supportés. La touche PARAMETER + permet de déplacer le curseur sur le caractère suivant. La touche PARAMETER - permet de déplacer le curseur sur le caractère précédent. Pendant la procédure d'édition, certaines touches situées en face avant de l'AXON sont attribuées à des fonctions spéciales :

La touche GLOBAL convertit la minuscule actuelle en majuscule, ou définit le caractère actuel sur "A".

La touche UTILITY convertit la majuscule actuelle en minuscule, ou définit le caractère actuel sur "a".

La touche CHAIN convertit le caractère actuel dans le premier caractère spécial disponible "!".

La touche PRESET convertit le caractère actuel en un espace.

La touche STORE contient une fonction INSERT, c.-à-d. copie les caractères à partir de la position actuelle du curseur d'une position vers la droite. Le dernier caractère est supprimé ou écrasé.

La touche EDIT contient une fonction DELETE, c.-à-d. le caractère se trouvant sur la position du curseur est supprimé et tous les caractères suivants sont décalés d'une position vers la gauche. Un espace est inséré complètement à droite.

La touche EXIT permet de quitter à nouveau l'éditeur de texte.

Guitar No. (GUIT.NO)

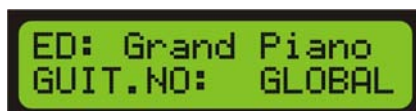

Numéro de présélection de guitare (GLOBAL, 1 – 8) Ce paramètre vous permet d'indiquer quelle présélection est appliquée à l'instrument utilisé. La valeur "GLOBAL" adresse toujours la présélection du menu GLOBAL.

String Mode

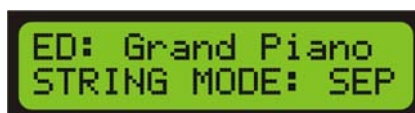

Mode String (COM, SEP) Le mode String détermine l'attribution des cordes de votre guitare au canal de base MIDI (voir Global Parameter) :

Mode Common (COM) Le mode Common attribue toutes les cordes de la guitare au seul canal de base MIDI. Pour éviter des conflits avec des notes encore résonnantes du même canal, aucune information de pitch bend n'est émise dans ce mode lorsque plus d'une note est jouée. Ainsi – même si c'est un peu limité – un jeu de soliste est possible. Si votre instrument MIDI peut uniquement être reçu sur un canal MIDI, vous devriez utiliser ce mode. De même, tous les programmes de séquenceur n'autorisent pas l'enregistrement simultané de plusieurs canaux. Dans ce cas aussi, vous devriez choisir ce mode.

Mode Separate (SEP) En mode Separate, chaque corde de votre guitare est réservée à son propre canal MIDI (voir "Global Parameter"). Il s'agit du réglage autorisant le maximum de flexibilité. Les effets de pitch bend, tels que le tiré de corde, les glissés et les hammer-on, agissent seulement sur le canal, auquel la corde concernée est attribuée. Ainsi, ces techniques de jeu sont transmises sans restriction. Entre-temps, presque tous les instruments MIDI dispose de la faculté de recevoir simultanément plusieurs canaux. Dès que cela est possible, vous devriez choisir ce mode.

Hold Mode (HOLDMD)

Mode Hold (COMMON, SEP, LAYER, ARPEG, CNTRL, STACK) Pendant que vous jouez, vous disposez de différents effets de "Hold" déclenchés au moyen de la pédale Hold. Votre AXON supporte cinq modes de fonctionnement différents :

- **Common** : Un accord joué précédemment est restitué sur votre instrument MIDI jusqu'à ce que vous relâchiez à nouveau la pédale Hold. Voir la page **39**.
- **Separate** : Vous pouvez par exemple sous-tendre un solo par un son spatial et réaliser de cette manière votre propre accompagnement. Voir la page **40**.
- **Layer** : Ce mode de fonctionnement vous permet de combiner deux présélections entre elles, c'est-à-dire vous pouvez jouer simultanément deux présélections. Voir la page **41**.
- **Arpeggiator** : Ce mode de fonctionnement met à votre disposition un arpégiateur performant, avec l'aide duquel vous pouvez quasiment vous accompagner vous-même. Voir la page **41**.
- **Control** : Dans ce mode de fonctionnement, vous avez la possibilité d'affecter la pédale Hold à un contrôleur MIDI de votre choix. Voir la page **46**.
- **Stack** : L'effet est le même que dans le mode Hold LAYER. La différence réside simplement dans le fait que pour ce mode, la pédale Hold ne doit pas être actionnée explicitement. Voir la page **46**.

Common (COM)

Lorsque la pédale Hold est actionnée, aucune autre donnée MIDI n'est envoyée. Un accord préalablement joué est restitué sur votre instrument MIDI jusqu'à ce que vous relâchiez à nouveau la pédale Hold. Vous réalisez ainsi une sorte de fonction bypass, c.-à-d. tant que vous maintenez dans ce mode l'action sur la pédale Hold, votre AXON n'émettra aucune nouvelle donnée MIDI.

Separate (SEP)

ED: Grand Piano
HOLDMD: SEP...

Dans le mode de fonctionnement "Separate", vous disposez des canaux MIDI supplémentaires définis dans le Hold Channel (voir "Global Parameter"). Ainsi, vous pouvez par exemple superposer un solo sur un son spatial et vous accompagner vous-même de cette manière. A cet effet, sélectionnez dans le sous-menu (ENTER) une présélection appropriée pour l'accompagnement. En actionnant la pédale Hold, jouez un accord puis relâchez de nouveau la pédale Hold. A présent, l'accord est restitué en permanence, et vous pouvez continuer de jouer sur les canaux normaux. Si vous actionnez une nouvelle fois la pédale Hold, tous les sons qui résonnent à ce moment sont désactivés, et vous pouvez attaquer un nouvel accord. Vous accédez au mode de jeu normal en actionnant brièvement la pédale Hold, puis en la relâchant.

Les paramètres suivants peuvent être réglés dans le sous-menu :

Hold pad

ED: HOLD-SEP
Hold Pad 128

Sélection de la présélection (1 – 256) A l'aide des touches VALUE +/-, sélectionnez la présélection devant résonner sur les canaux auxiliaires quand vous actionnez la pédale Hold.

Volume

ED: HOLD-SEP
VOLUME: OFF

Volume (OFF, 0 – 127) Pour obtenir un rapport équilibré entre la présélection principale ("Main") et la présélection Hold, vous avez la possibilité de diminuer l'intensité sonore de la présélection Hold. Les réglages dans la présélection hold elle-même ne sont pas modifiés.

Sequencer Pattern (SEQ PATTERN)

ED: HOLD-SEP
SEQ PATTERN: OFF

Phrase rythmique (OFF, 1 – 32) Les propriétaires de l'AXON AX 100 MKII sont en mesure de restituer, parallèlement à la présélection Hold, une séquence de phrase rythmique ("pattern" – séquence de batterie) (voir UTILITY MODE, EDIT SEQUENCE). Dès que vous actionnez la pédale Hold, la séquence de batterie est démarrée dans ce cas sur un canal MIDI séparé. La phrase rythmique est répétée jusqu'à ce que la pédale Hold est actionnée deux fois dans un bref intervalle (double-clic). Définissez le numéro de pattern 1...32 de la séquence de batterie, qui doit être jouée lors de l'actionnement de la pédale, ou mettez le paramètre sur OFF.

Sequencer Track (SEQ TRACK)

ED: HOLD-SEP
SEQ TRACK: OFF

Piste de séquenceur (OFF, 1 – 8) A la place d'une séquence de batterie, vous pouvez aussi rendre une séquence de pistes ("tracks") complexe (voir UTILITY MODE, EDIT SEQUENCE) parallèlement à la présélection Hold. La séquence de pistes (séquence de batterie) commence sur un canal MIDI séparé dès

que vous actionnez la pédale Hold. En appuyant deux fois à bref intervalle sur la pédale, la séquence de piste démarrée est prématurément interrompue. Autrement, celle-ci est restituée jusqu'à la fin définie. Définissez le numéro de piste 1...8 de la séquence de batterie, qui doit être jouée lors de l'actionnement de la pédale, ou mettez le paramètre sur OFF. Veuillez noter que vous ne pouvez utiliser qu'un type de séquence à la fois, c.-à-d. que lorsque vous voulez utiliser une séquence de piste – le paramètre SEQ PATTERN doit être défini sur OFF.

Sequencer Tempo (SEQ TEMPO)

```
ED: HOLD-SEP
SEQ TEMPO: 120
```

Tempo de la séquence (EXT, 41 – 240) Le tempo de la séquence peut être synchronisé soit en externe avec une horloge MIDI (EXT / prise MIDI IN), soit en interne en indiquant le nombre de battements par minute (BPM, Beats per Minute) entre 41 (très lent) et 240 (très rapide). Dans le cas d'une synchronisation externe (p. ex. par des claviers ou séquenceurs de batterie MIDI), la sortie de la séquence n'intervient qu'à la réception des commandes MIDI Start/Sync.

Layer

```
ED: Grand Piano
HOLDMD: LAYER...
```

Ce mode de fonctionnement vous permet de combiner deux présélections entre elles, c'est-à-dire vous pouvez jouer simultanément deux présélections. De cette manière, il est possible de réaliser des sons solo ou d'ensemble particulièrement volumineux. Dans le sous-menu (ENTER), sélectionnez une présélection appropriée, laquelle doit résonner en plus sur les canaux Hold. Tant que vous actionnez la pédale Hold, cette présélection est restituée conjointement avec la présélection normale. Après actionnement de la touche ENTER, il est possible, dans le sous-menu, de modifier les mêmes paramètres que ceux du mode "Separate" : PRESET, SEQ PATTERN, SEQ TRACK et SEQ TEMPO.

Arpeggiator (ARPEG)

```
ED: Grand Piano
HOLDMD: ARPEG...
```

Ce mode de fonctionnement met à votre disposition un arpégiateur performant, avec l'aide duquel vous pouvez quasiment vous accompagner vous-même. Contrairement au mode de fonctionnement SEP, avec lequel vous pouvez uniquement utiliser des accords maintenus pour l'accompagnement, des structures d'accompagnement plus complexes sont ici à votre disposition. Les notes jouées par vous lorsque la pédale Hold est actionnée sont regroupées dans une boucle et le contenu actuel de la boucle est restitué sur les canaux Hold. L'enregistrement de l'arpège est terminé lorsque vous relâchez la pédale Hold. Si à présent de nouvelles notes sont jouées, l'arpège enregistré en arrière-plan (sur les canaux Hold) est joué indéfiniment, autrement l'arpège est arrêté. De cette façon, il est par exemple possible, après un nouvel actionnement de la pédale Hold, d'"alimenter" sans interruption un arpège en cours avec de nouvelles notes, afin de réaliser ainsi un changement d'harmonie. Pour arrêter un arpège, il suffit d'enfoncer une fois, brièvement, la pédale Hold lors de l'arpège en cours, sans jouer une note. Les réglages de paramètres de l'arpégiateur définissent la manière dont les différentes notes sont restituées. Non seulement la séquence de notes peut être manipulée, elle peut par exemple également s'étendre sur plusieurs octaves. La caractéristique la plus intéressante de l'arpégiateur est certainement la quantification rythmique de la boucle de restitution avec une phrase rythmique entièrement programmable.

Appuyez sur la touche ENTER pour accéder au sous-menu de l'arpégiateur.

Hold preset

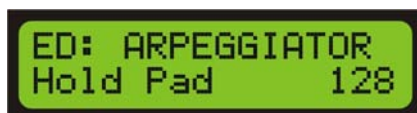

ED: ARPEGGIATOR
Hold Pad 128

Sélection de la présélection (1 – 256) A l'aide des touches VALUE +/-, sélectionnez la présélection dont les caractéristiques de son doivent être appliquées à l'arpège quand vous actionnez la pédale Hold.

Tempo

ED: ARPEGGIATOR
TEMPO: 120

Tempo de l'arpège (EXT, 41 – 240) Le tempo de l'arpège peut être synchronisé soit en externe avec une horloge MIDI (EXT / prise MIDI IN), soit en interne en indiquant le nombre de battements par minute (BPM, Beats per Minute) entre 41 (très lent) et 240 (très rapide). Dans le cas d'une synchronisation externe (p. ex. par des claviers ou séquenceurs de batterie MIDI), la restitution de l'arpège n'intervient qu'à la réception des commandes MIDI Start/Sync.

ATTENTION : le tempo ici réglé est également valable pour le séquenceur !

Length (ARP. LENGTH)

ED: ARPEGGIATOR
LENGTH: 8

Longueur de l'arpège (1 – 32) Ce paramètre fixe le nombre maximal de notes pour l'arpège. Pendant l'enregistrement, le contenu du tampon d'arpège est rendu en boucle. Chaque note enregistrée conduit à une prolongation de la boucle, jusqu'à ce que la valeur réglée dans ARP. LENGTH soit finalement atteinte. Si un nombre supérieur au nombre défini de notes est enregistré, la note la plus ancienne est à chaque fois remplacée. Une boucle d'arpège peut contenir un maximum de 32 notes.

Scan

ED: ARPEGGIATOR
SCAN: ASSIGN

Lecture des notes (Assign, Reverse, Recycle, Up, Down, Up/Down, Random) Plusieurs fonctions sont disponibles pour la restitution d'une boucle d'arpège :

Dans la position ASSIGN, les notes sont jouées dans l'ordre, dans lequel elles ont été enregistrées.

La position REVERSE fonctionne comme une pile et restitue les éléments dans l'ordre inverse.

RECYCLE restitue les notes dans un premier temps dans l'ordre normal (comme ASSIGN). A l'atteinte de la fin de boucle, les notes sont restituées dans l'ordre inverse (comme REVERSE). A l'atteinte du début, la séquence se répète une nouvelle fois.

En mode UP, les notes enregistrées sont restituées triées de façon croissante d'après les hauteurs tonales, en mode DOWN triées de façon décroissante d'après les hauteurs tonales.

Le mode UP/DOWN associe les deux derniers procédés.

Finalement, RANDOM fonctionne selon le principe du hasard et restitue les notes dans un ordre aléatoire.

Pattern (PATRN)

(1/16thSt ... USER#1...16) Ce paramètre permet d'utiliser des phrases rythmiques dans la boucle d'arpège. Selon la phrase sélectionnée, l'arpège est quantifié de façon rythmique :

1/16thSt : arpège classique. Décompose les notes enregistrées en staccato 1/16.

1/16thLg : notes 1/16 comme ci-dessus, mais legato.

1/8thSt : arpège avec un tempo modéré. Décompose les notes enregistrées en staccato 1/8.

1/8thLg : notes 1/8 comme ci-dessus, mais legato.

1/4thSt : arpège lent. Décompose les notes enregistrées en staccato 1/4.

1/4thLg : notes 1/4 comme ci-dessus, mais legato.

1/2th : arpège très lent avec des demi-notes (plus exactement : valeurs de note 1/4 avec pauses 1/4).

1/8Trpl : arpège avec un tempo modéré. Décompose les notes enregistrées en triolets 1/8.

Les phrases rythmiques **BLUES 1** à **HOUSE** contiennent des directions stylistiques rythmiques ou des grooves, qui ont été accordés en usine et permettent d'intéressants effets groove :

BLUES 1 : rythme de blues. Convient particulièrement pour les accompagnements à la basse.

BLUES 2 : variante du rythme **BLUES 1**.

BOOGI 1 : groove Boogie. Convient particulièrement pour l'accompagnement à la basse.

BOOGI 2 : variante du rythme **BOOGI 1**.

DISCO 1 : rythme Disco, convient particulièrement pour l'accompagnement à la basse.

DISCO 2 : autre variante **DISCO**.

ROCK : rythme rock pour l'accompagnement à la basse.

HOUSE : rythme house. Convient bien pour les riffs d'orgue.

Avec **USER#1** à **USER#16**, vous pouvez quantifier l'arpège avec l'une parmi seize phrases rythmiques créées par vous-même. A cette fin, sélectionnez l'une des phrases rythmiques **USER**, puis appuyez sur la touche **ENTER**. Suite à cela, un éditeur de phrases rythmiques apparaît à l'affichage, avec lequel vous pouvez prédéfinir les valeurs temporelles des notes d'arpège.

Avec les touches **PARAMETER +/-**, vous pouvez déplacer le curseur sur la grille du tampon de phrases rythmiques. Vous pouvez définir la valeur temporelle se trouvant sur la position du curseur à l'aide des touches **VALUE +/-**. Un "<" à cet endroit indique la fin de la phrase rythmique. La phrase rythmique est répétée en continu entre le point de départ et le point final et pilote la restitution des valeurs des notes de l'arpège. Dans une phrase rythmique, vous pouvez utiliser un maximum de huit symboles différents de valeur de note (en cas de création avec l'éditeur de l'ordinateur, il n'y a pas de restriction à ce sujet). Le symbole **LOOP "<"** n'est pas concerné par cela. Pendant la procédure d'édition, certaines touches situées en face avant de l'**AXON** sont attribuées à des fonctions spéciales :

La touche STORE contient une fonction INSERT, c.-à-d. copie la phrase rythmique à partir de la position actuelle du curseur d'une position vers la droite. Le dernier symbole se trouvant à la fin de la phrase rythmique est supprimé ou écrasé.

La touche EDIT contient une fonction DELETE, c.-à-d. le symbole se trouvant sur la position du curseur est supprimé et tous les symboles suivants sont décalés d'une position vers la gauche. Un symbole LOOP "<" est inséré complètement à droite.

La touche EXIT permet de quitter l'éditeur de phrases rythmiques.

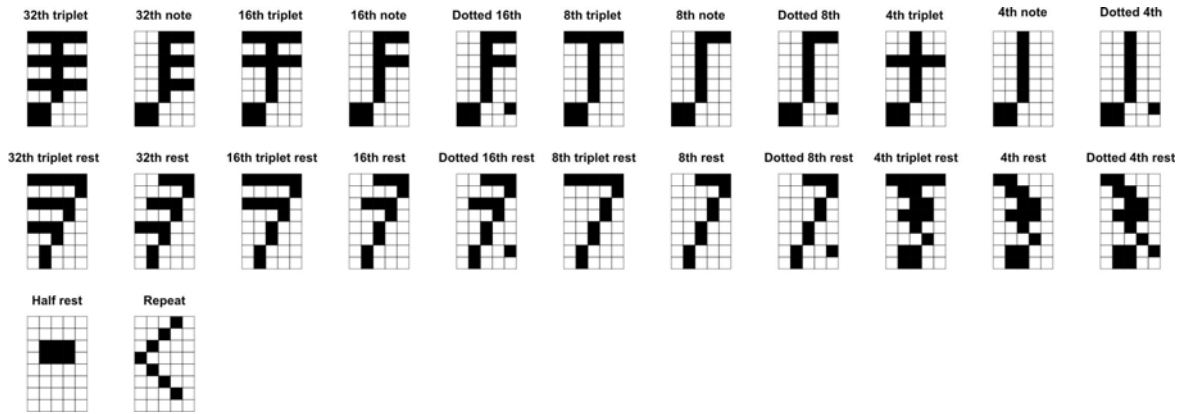

Représentation des valeurs de note à l'affichage

La programmation d'un rythme avec le logiciel d'édition est nettement plus confortable. Les 16 pas disponibles sont représentés sous forme graphique dans la partie supérieure de la page Arpeggiator/Sequencer. Pour chaque pas, vous pouvez sélectionner la note ou la pause voulue dans un menu déroulant. En plus, vous pouvez insérer une note en cliquant sur le symbole de la flèche droite, toutes les notes suivantes étant alors décalées d'une position vers la droite. Pour effacer une note, sélectionnez une position et cliquez sur le symbole de la flèche gauche ; toutes les notes suivantes glissent vers la gauche.

Pour enregistrer votre motif, cliquez sur le bouton "Store to" et attribuez-lui l'un des 16 emplacements de mémoire personnalisés.

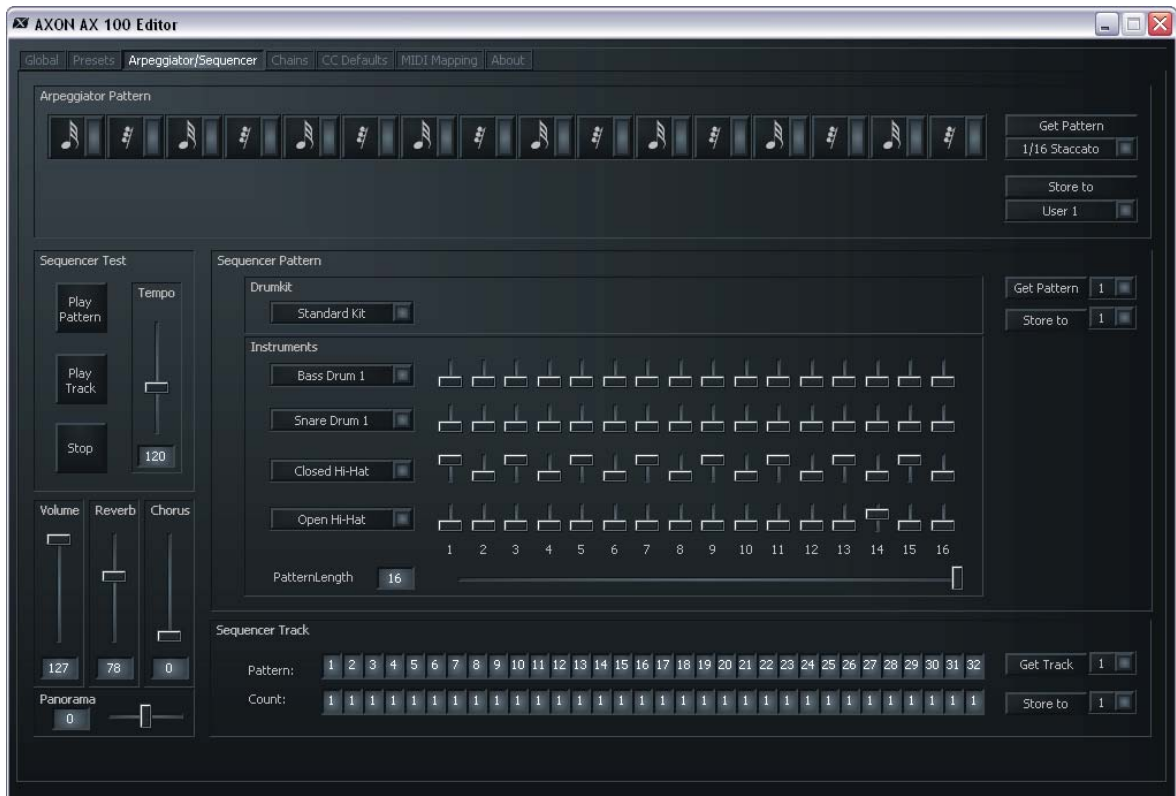

Sync

ED: ARPEGGIATOR
SYNC: OFF

Synchronisation (ON, OFF) Si ce paramètre est 'ON' et si on joue moins de notes que le nombre de notes indiqué dans LENGTH, la phrase rythmique reprend du début après la dernière note et avant le début de la note suivante.

Octaves

ED: ARPEGGIATOR
OCTAVES: 1

Octaves (1 – 4) Vous pouvez définir ici si l'arpège doit être répété après le passage de la boucle dans l'octave immédiatement supérieure. Si vous entrez ici p. ex. un "2", l'arpège est dans un premier temps restitué dans l'octave normale, puis dans l'octave immédiatement supérieure. La valeur maximale est de 4 octaves. La valeur 1 restitue l'arpège uniquement dans le registre, dans lequel il a été enregistré.

Repeats

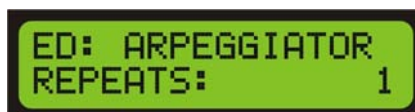

ED: ARPEGGIATOR
REPEATS: 1

Répétitions (1 – 32) Chaque note de l'arpège peut être répétée le nombre de fois indiqué ici. Si vous entrez "1", chaque note sera restituée une fois. Des valeurs supérieures du paramètre font que les différentes notes seront restituées en conséquence plus fréquemment. Chaque note peut être répétée jusqu'à 32 fois.

Velocity

ED: ARPEGGIATOR
VELOCITY: OFF

Dynamique d'attaque (OFF, 0 – 127) Si ce paramètre est 'OFF', l'arpège est restitué avec la dynamique d'attaque jouée sur la guitare. En indiquant une valeur comprise entre 0 (silencieux) et 127 (fort), vous fixez la dynamique des notes jouées à une valeur invariable.

Sequencer Pattern (SEQ PATTERN)

(voir la page 40)

Sequencer Track (SEQ TRACK)

(voir la page 40)

Edition de présélections HOLD

Pendant l'édition de HOLDMD: SEP..., HOLDMD: LAYER... et HOLDMD: ARPEG..., il existe la possibilité d'accéder directement aux réglage de paramètre de la présélection hold. Pour ce faire, appuyez sur la touche EDIT lors de l'affichage de la présélection hold. Dans la première ligne de l'afficheur apparaît ensuite le texte 'HD: <Presetname>' et, à présent, tous les paramètres peuvent être édités de la manière habituelle. La touche EXIT permet de revenir au point de départ respectif. L'affichage du nom de la présélection hold clignote dès lors que des paramètres ont été modifiés et pas encore enregistrés. La présélection hold modifiée peut être enregistrée à l'aide de la touche STORE, sous un numéro de présélection quelconque.

Control (CNTRL)

```
ED: Grand Piano
HOLDMD: CNTRL...
```

Dans ce mode de fonctionnement, vous avez la possibilité d'affecter la pédale Hold à un contrôleur MIDI quelconque. En actionnant la pédale Hold, le contrôleur prédéfini est restitué avec la valeur maximale 127 (7Fh). Dès que vous relâchez la pédale Hold, le contrôleur est remis à 0. Des contrôleurs appropriés peuvent être, par exemple, Damper Pedal On/Off (64) ou Portamento (65). Après avoir appuyé sur la touche ENTER, vous pouvez définir dans le sous-menu les valeurs pour les paramètres suivants.

Holdcontrol

```
HOLDCONTROL IS:
DAMPER PEDAL 64
```

(Contrôleur #0 – #119) Sélectionnez le contrôleur MIDI devant être joué avec sa valeur maximale 127 quand la pédale Hold est actionnée. La fonction du contrôleur est affichée en texte en clair sur l'afficheur de votre AXON.

Sequencer Pattern (SEQ PATTERN)

(voir la page 40)

Sequencer Track (SEQ TRACK)

(voir la page 40)

Tempo (SEQ TEMPO)

(voir la page 41)

Stack

L'effet est le même que dans le mode Hold LAYER. La différence réside simplement dans le fait que pour ce mode, la pédale Hold ne doit pas être actionnée explicitement. L'effet Layer est par conséquent toujours disponible. A part ça, les mêmes paramètres qu'en mode LAYER sont disponibles (voir également LAYER...)

Wheel Controller (WHEELCNTL)

```
ED: Grand Piano
WHEELCNTL:.. AIX
```

Contrôleur de molette (AIX, EXP1, EXP2) Votre AXON vous offre la possibilité d'utiliser trois contrôleurs de molette différents simultanément :

- AIX (dans l'éditeur : "Pickup") est la molette sur l'interface PU 100, AIX 101/103
- EXP1 et EXP2 sont les pédales pouvant être raccordées sur la face arrière de l'AXON.

A l'aide des touches VALUE +/-, appelez la molette souhaitée, à laquelle vous voulez attribuer un contrôleur MIDI, puis appuyez sur la touche ENTER. La première ligne d'affichage indique la molette que vous venez de sélectionner, la deuxième ligne indique le contrôleur auquel vous voulez attribuer cette molette.

```
ED WHEEL: AIX
VOLUME 7
```

Sélectionnez à l'aide des touches VALUE +/- le type de contrôleur que vous souhaitez. Les noms des contrôleurs sont affichés en texte en clair. Les contrôleurs non prescrits selon la spécification MIDI sont affichés par "-----". Le réglage "NO CONTROLLER" fait qu'aucun contrôleur n'est attribué à cette molette ; ainsi, celui-ci n'a aucun effet. Une application de ce réglage s'impose, par exemple, pour un arpège en cours, lorsque la présélection principale ne doit pas être influencée : réglez la présélection, qui est utilisée par l'arpège, de telle sorte que la molette agit, au niveau de l'interface AIX 101 / 103, sur un contrôleur de filtre (n° 74). Pour la présélection principale, sélectionnez à cet endroit, au lieu de "VOLUME 7", le réglage "NO CONTROLLER". A présent, vous pouvez piloter continuellement l'arpège en cours avec un effet de filtre, sans que la présélection principale ne devienne plus silencieuse. La touche EXIT permet de revenir au menu principal.

Non Registered Parameter Number / Registered Parameter Number (NRPN/RPN)

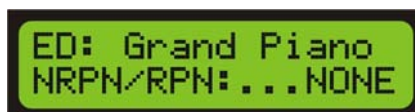

(NONE, NRPN, RPN) De nombreux fabricants de synthétiseurs permettent la modification de caractéristiques sonores en utilisant des numéros NRPN (Non Registered Parameter Number) ou numéros RPN (Registered Parameter Number). Les numéros RPN sont définis par la spécification MIDI, les numéros NRPN sont dépendants du fabricant, c.-à-d. leur affectation doit être prélevée dans le manuel d'utilisation de l'appareil MIDI.

La procédure est la même pour les deux variantes : avec les contrôleurs NRPN-LSB et MSB ou RPN-LSB et MSB correspondants, un paramètre système est défini qui, une fois activé, peut être modifié avec le contrôleur n° 6 (DATA ENTRY MSB) ou encore le contrôleur n° 38 (DATA ENTRY LSB).

La procédure sur votre AXON est par exemple la suivante : vous avez relevé dans le manuel d'utilisation de votre synthétiseur, que le fabricant permet, par exemple, une commande de filtre par le biais de numéros NRPN : MSB=01h et LSB=21h. Sélectionnez d'abord à l'aide des touches VALUE +/- le réglage : "NRPN/RPN" puis "NRPN", ensuite appuyez sur la touche ENTER. La première ligne de l'afficheur indique une nouvelle fois que vous êtes en train d'éditer des numéros NRPN ou RPN. La deuxième ligne indique les valeurs pour MSB et LSB. Le curseur est d'abord positionné sur le champ MSB. Entrez ici la valeur 01h à l'aide des touches VALUE +/- . Avec les touches PARAMETER, positionnez le curseur vers la droite, sur le champ LSB, puis entrez-y la valeur 21h. Ainsi, vous avez défini le numéro NRPN et défini que le contrôleur n° 6 (ou n° 38) peut agir sur un filtre. En tant que source pour le contrôleur n° 6 / n° 38, vous disposez aussi bien du pick control que de 3 molettes possibles. Si vous définissez, par exemple pour la molette, sur l'interface AIX 101 / 103 le contrôleur n° 6 (n° 38), vous pouvez influencer le son actuel de votre synthétiseur. Appuyez sur la touche EXIT pour quitter de nouveau le sous-menu.

Vous trouverez les contrôleurs NRPN utilisés de la carte son interne à la page **65**.

Remarque : Nous déconseillons aux utilisateurs un peu moins expérimentés l'utilisation des contrôleurs RPN, la sensibilité et l'accord du pitch bend pouvant être influencés de telle manière que votre AXON générera des notes prétendues fausses. Et encore une remarque pour les initiés : normalement, après une modification du contrôleur DATA ENTRY, les contrôleurs NRPN ou RPN, qui sont à la base, devraient de nouveau être remis à ZERO (7FH), c.-à-d. le contrôleur DATA ENTRY n'a alors plus d'effet. Votre AXON ne le fait pas, car la quantité de données MIDI augmenterait considérablement. Cependant, lors d'un changement de présélection ou en cas de modifications des contrôleurs NRPN/RPN eux-mêmes, ces contrôleurs sont remis à ZERO.

Finger Pick

ED: Grand Piano
FINGER PICK: OFF

(OFF, ON) La détection de la hauteur tonale dans l'AXON est idéale pour l'utilisation avec un plectre. Malgré tout, il est possible d'obtenir également d'excellents résultats avec le finger-picking. Pour ce faire, mettez le paramètre sur "On". Dans ce cas, les fonctions pick split et pick control ne sont toutefois plus disponibles. Pour cette raison, vérifiez dans la présélection actuelle que vous n'utilisez aucun pick split ou que le contrôleur de pick est désactivé (NO CONTROLLER).

MIDI Tuning

ED: Grand Piano
MIDITUNE 6: E

Ce paramètre permet de changer l'accord de la sortie MIDI. Comme l'AXON connaît les notes jouées, il peut aussi les transposer. Il prend en charge des transpositions de ton allant jusqu'à +/- 3 octaves qui sont définies séparément pour chaque corde. Les touches VALUE +/- sont utilisées pour régler la hauteur tonale de la corde à vide. Pour passer à la corde suivante, appuyez sur PARAMETER +.

Le logiciel d'édition permet en plus de charger des accords standard alternatifs, par exemple Drop D, Open A, etc., directement à partir d'un menu de sélection, et également de créer vos propres accords.

Mode Chain

Lors d'une performance sur scène, vous aimerez à coup sûr changer fréquemment vos présélections programmées. C'est pourquoi le mode Chain de votre AXON vous offre la possibilité de constituer des chaînes à partir de vos présélections, qui pourront ensuite être appelées simplement dans l'ordre musical nécessaire. A cette fin, vous disposez de jusqu'à 32 "chain presets" (chaînes de présélections), qui peuvent chacune contenir jusqu'à 32 "preset steps" (pas de présélection). A l'aide des touches UP/DOWN de votre interface guitare, vous pouvez commuter les chaînes de présélections ou les différents pas de présélection, tandis qu'avec une pédale, il suffit de "naviguer" à travers les différents pas d'une chaîne. La pédale est raccordée au connecteur femelle repéré par "Chain" sur la face arrière de votre AXON. En cas d'impulsion simple, la chaîne est commutée d'un pas en avant, en cas d'une impulsion double, d'un pas en arrière. Dans le cas d'une combinaison de pédale et de touches UP/DOWN, il est possible d'activer de cette manière toutes les chaînes de présélections et pas de présélection de votre guitare.

Création de chaînes de présélections

Appuyez sur la touche CHAIN se trouvant en face avant de votre AXON, puis sélectionnez à l'aide des touches VALUE +/- la chaîne de présélection 1....32 souhaitée. La ligne supérieure de l'afficheur contient le nom (ici : No Name 1) et l'emplacement en mémoire de la chaîne (ici : 1). La ligne inférieure contient la présélection à gauche, et à droite le pas correspondant dans la chaîne (ici : 1).

Après avoir appuyé sur la touche EDIT, vous pouvez commencer avec la programmation de la chaîne. Vous accédez aux paramètres suivants à l'aide des touches PARAMETER +/-.

Nom de la chaîne de présélection

(12 caractères max.)

Vous pouvez attribuer à la chaîne de présélection un nom expressif (p. ex. le nom d'une chanson), auquel vous pourrez vous orienter ultérieurement. Après avoir appuyé sur la touche ENTER, sélectionnez les différents caractères au moyen des touches VALUE +/- . Avec les touches PARAMETER +/-, vous accédez à chaque fois au caractère suivant ou précédent. Un appui sur la touche EXIT vous permet de quitter le sous-menu d'attribution des noms. Comme pour toutes les fonctions d'édition de texte, vous disposez ici également des touches spéciales (A...Z, a...z, !...9, Space, Insert, Delete).

Sélection de la présélection

(1...256)

A l'aide des touches VALUE +/-, entrez le numéro souhaité de la présélection, qui doit être valable pour le pas actuel. Confirmez ensuite le numéro de présélection avec la touche ENTER. Suite à cela, vous accédez automatiquement au pas suivant.

Sélection du pas

(1...32)

Sélectionnez à l'aide des touches VALUE +/- le pas ("step") actuel au sein de la chaîne. A gauche, vous apercevez la présélection, qui est attribuée au pas respectif. Si vous souhaitez insérer un pas de présélection dans une chaîne existante, appuyez simplement à l'endroit concerné sur la touche STORE. Après cela, un nouveau pas est inséré dans la chaîne et tous les pas suivants sont décalés d'un pas en arrière. A présent, vous pouvez définir le numéro de programme ou de présélection pour le pas. Par défaut, les valeurs du pas sont reprises à l'endroit où la fonction INSERT a été exécutée. Vous pouvez également supprimer un pas de présélection existant dans une chaîne. Sélectionnez le numéro de pas concerné, qui doit être supprimé, puis appuyez sur la touche EDIT. Le pas actuel est à présent supprimé dans la chaîne et tous les pas suivants sont décalés d'un pas en avant.

Enregistrement de chaînes de présélections

Appuyez sur la touche EXIT pour quitter le mode CHAIN. Si vous avez effectué ici des modifications, une ligne clignotante sur l'afficheur vous indique que les données modifiées doivent encore être enregistrées. A cette fin, appuyez sur la touche STORE. Choisissez à présent à quel emplacement (1...32) les modifications doivent être enregistrées durablement. Lorsque vous appuyez sur la touche ENTER, les données sont enregistrées à l'emplacement actuel ou en cours d'édition ; toutefois, vous pouvez aussi choisir tout autre emplacement. Vous pouvez aussi copier facilement des chaînes de présélections déjà créées, sur lesquelles vous ne procéderez qu'à quelques modifications. Si vous ne souhaitez pas accepter les valeurs modifiées et sauter l'enregistrement, appuyez une nouvelle fois sur la touche EXIT.

Cette programmation est également nettement plus simple dans le logiciel d'édition en raison de la visibilité :

Mode Utility

Le mode UTILITY est activé en actionnant la touche UTILITY située en face avant de votre AXON. L'état du mode est affiché par une LED allumée se trouvant à gauche de la touche UTILITY. A l'aide des paramètres Utility, vous pouvez définir certains réglages pour l'affichage de votre AXON. De plus, vous disposez dans ce mode de fonctions pour le chargement et l'enregistrement MIDI (SysEx), avec lesquelles vous pouvez, par exemple, exporter et gérer de nombreux réglages de paramètres de votre AXON sur un ordinateur. Mais comme d'habitude, cela va plus vite avec l'éditeur. Celui-ci ne propose pas de page Utility dédiée : les fonctions se trouvent dans la page Global, n'existent pas, ou ont leur propre page.

Display

Instrument de contrôle pour l'affichage (TUNING, LEVEL) Vous choisissez ici l'instrument de contrôle affiché en permanence en mode PRESET dans la moitié inférieure de l'afficheur :

Tuning : lorsque le paramètre Display a la valeur Tuning, la partie inférieure de l'afficheur de votre AXON contient un diapason de guitare servant à surveiller l'accord correct de votre instrument pendant que vous jouez. Accordez chaque corde, jusqu'à ce que le trait sous la flèche se trouve au centre de l'échelle. Si le paramètre Tune Base est mis à 0, la flèche centrale d'un étalonnage d'accord correspond à 440 Hertz.

Level : choisissez cette valeur pour afficher un vumètre (LEVEL) dans la partie inférieure de l'afficheur (à la place du diapason). La position des barres correspond à la position des différentes cordes. La hauteur de l'affichage du niveau vous permet de lire les valeurs dynamiques des cordes jouées.

Ce paramètre ne peut pas être modifié dans l'éditeur.

Soundnames

Mode d'affichage du nom des sons (NUM, GM, WXT) L'AXON peut afficher les présélections de son ou les timbres acoustiques utilisés de plusieurs manières différentes :

NUM

Tous les sons ou timbres acoustiques sont gérés numériquement sous la forme d'un numéro de programme et d'une banque MIDI. Une banque MIDI contient jusqu'à 128 numéros de programme. En divisant la banque MIDI en une part de données MSB (Most Significant Byte) et LSB (Least Significant Byte), il est possible de gérer jusqu'à 128 x 128 banques MIDI. Utilisez ce réglage lorsque le module son que vous utilisez ne dispose pas du standard GM (General MIDI).

GM

Les sons ou timbres acoustiques sont gérés conformément au standard GM (General MIDI). Les noms des timbres acoustiques utilisés sont représentés en texte en clair sur l'afficheur. Comme le standard GM ne dispose que de 128 timbres acoustiques, certains fabricants de modules son compatibles GM ont implémentés plusieurs kits, qui peuvent être sélectionnés par le biais de banques MIDI. L'AXON divise la banque MIDI en une part de données MSB (Most Significant Byte) et LSB (Least Significant Byte), ce qui lui permet d'adresser jusqu'à 128 x 128 kits GM. Utilisez ce réglage lorsque le module son, que vous utilisez, est compatible GM.

WXT

Les sons ou timbres acoustiques sont affichés et sélectionnés au moyen des noms de la carte son WAVE XTABLE interne. Cette carte son contient 492 sons et 12 kits de batterie. Pour une recherche rapide, les sons sont triés en 21 groupes.

La sélection des banques MIDI s'effectue automatiquement avec ce réglage. Une sélection manuelle des banques MIDI devient ainsi inutile.

Doubleclick Response (DCLIC RESPNS)

Vitesse de réponse du double clic (1..20) Ce paramètre sert à fixer le délai entre la première et la deuxième pression sur l'une des deux pédales pour qu'un double clic soit détecté. Rappelez-vous que vous pouvez revenir en arrière d'un pas avec un actionnement double rapide de la pédale Chain, ou arrêter le séquenceur de batterie avec un actionnement double de la pédale Hold.

Transmit SysEx (XMIT SYSEX)

Envoyer des données exclusives du système. Ce sous-menu vous permet d'envoyer tous les réglages de paramètres importants de votre AXON via MIDI. Le destinataire peut être un ordinateur doté d'un logiciel adéquat (p. ex. un programme séquenceur) ou un autre AXON AX 100 MKII. Une autre possibilité consiste à exporter les nombreux réglages sur un ordinateur, de les gérer en groupes et, au besoin, de les recharger. De cette manière, vous pouvez créer, par exemple, une bibliothèque de présélections personnelle. Appuyez sur la touche ENTER, puis sélectionnez à l'aide des touches PARAMETER +/- la zone de données, que vous souhaitez envoyer. Utilisez les touches VALUE +/- pour sélectionner des zones isolées déterminées.

Le transfert démarre lorsque vous appuyez une nouvelle fois sur la touche ENTER. Le transfert est terminé lorsque, après un certain temps, le message READY apparaît sur l'afficheur.

Le transfert sur un ordinateur est bien plus simple avec l'éditeur et un fichier SysEx est enregistré sur le disque dur immédiatement. L'endroit de la fonction dans l'éditeur est indiquée entre crochets.

TOTAL DUMP [Global: Save all Settings]

Ce paramètre permet d'envoyer l'ensemble des réglages de paramètres de l'AXON sous la forme d'un grand "dump".

PRESET... (ALL, 1...128) [Presets: Save to Disk]

Vous pouvez sélectionner ici si toutes les 128 présélections USER ou seulement des présélections isolées doivent être envoyées. Dans l'éditeur, vous ne pouvez enregistrer que des présélections choisies.

CHAIN... (ALL, 1...32)

Envoie toutes ou des chaînes de présélections isolées.

ARP-PATRN... (ALL, 1...16)

Envoie les phrases rythmiques créées pour l'arpégiateur, soit toutes, soit seulement les phrases individuelles que vous spécifiez.

SEQUENC... (ALL, PATRN, TRACKS)

Envoie les séquences de batterie programmées, soit complètement, soit séparément selon les phrases rythmiques et les pistes.

Receive SysEx

Réception de données exclusives du système

ON : L'AXON est prêt à recevoir les données SysEx dans l'entrée MIDI IN. Ce réglage doit être sélectionné en cas d'utilisation de l'éditeur.

OFF : Toutes les données SysEx reçues sont ignorées.

Edit Sequence

Editer une séquence de batterie. Vous avez la possibilité de programmer des séquences de batterie, qui pourront ensuite être appelées en mode PRESET à l'aide de la pédale Hold. Il est fait la distinction entre une séquence de phrase rythmique et une séquence de piste. Une phrase rythmique est composée d'un maximum de 16 pas individuels ("steps"), qui se répartissent selon des zones temporelles égales au sein de la phrase rythmique. Vous avez à présent la possibilité de sélectionner jusqu'à 4 instruments de percussion issus d'un kit de batterie quelconque, qui peuvent se déclencher au sein des étapes. Ceci peut se produire selon 3 degrés dynamiques différents. L'éditeur permet de créer jusqu'à 32 phrases rythmiques. Vous pouvez ensuite utiliser les phrases rythmiques programmées dans une séquence de piste, qui gère le déroulement des phrases rythmiques d'après vos spécifications. A cette fin, vous disposez de jusqu'à 32 pas de programme, dans lesquels vous pouvez combiner dans un ordre quelconque ou même faire répéter les phrases rythmiques. Dans le logiciel d'édition, ce menu se trouve dans la page Arpeggiator / Sequencer.

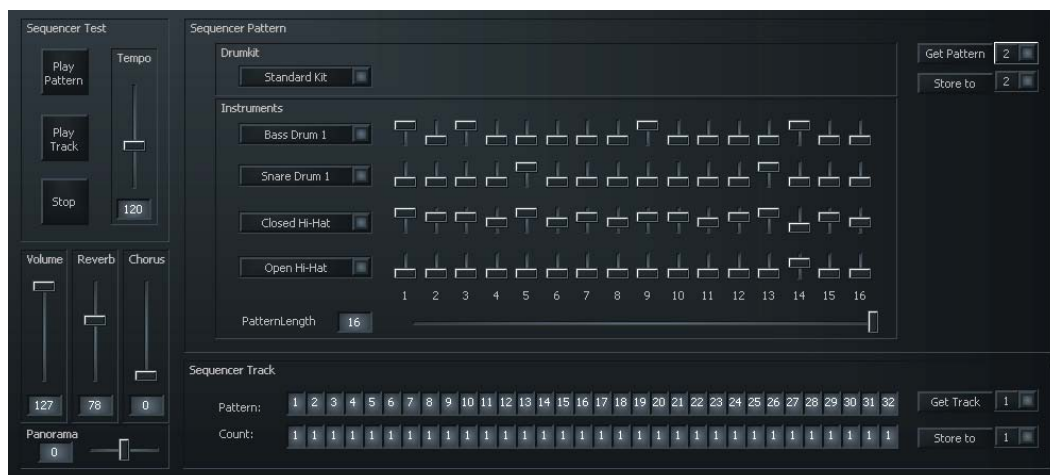

Appuyez sur la touche ENTER pour accéder au menu du séquenceur de batterie.

Tempo

ED: SEQUENCER
TEMPO: 120

Tempo du séquenceur de batterie (EXT, 41...240) Le tempo du séquenceur de batterie peut être synchronisé soit en externe avec une horloge MIDI (EXT / prise MIDI IN), soit en interne en indiquant le nombre de battements par minute (BPM, Beats per Minute) entre 41 (très lent) et 240 (très rapide). Dans le cas d'une synchronisation externe (p. ex. par des claviers ou séquenceurs de batterie MIDI), la restitution n'intervient qu'à la réception des commandes MIDI Start/Sync. Le tempo ici réglé est écrasé par le tempo de la présélection et ne sert ici qu'à des fins d'édition de séquences.

Volume

ED: SEQUENCER
VOLUME: 127

Volume sonore (0...127) Le séquenceur de batterie dispose d'un réglage séparé du volume sonore. Avec la valeur de ce paramètre, vous pouvez adapter le volume sonore du séquenceur de batterie aux conditions restantes.

Panorama

ED: SEQUENCER
PANORAMA: MID

Position dans l'image stéréo (L15 – R15) Ce paramètre vous permet d'indiquer où l'auditeur doit localiser la séquence de batterie dans l'image stéréo. L15 signifie que le son est envoyé uniquement dans le canal gauche, MID qu'on peut l'entendre dans les deux canaux, et R15 qu'il est envoyé dans le canal droit.

Reverb

ED: SEQUENCER
REVERB SEND: 78

Part de réverbération (0...127) La part d'effet de réverbération pour le séquenceur de batterie peut être réglée séparément. Réglez le paramètre VOLUME au moyen des touches VALUE +/- à la valeur souhaitée. Choisissez 0 lorsque vous n'avez pas besoin de réverbération pour les instruments de batterie.

Chorus

ED: SEQUENCER
CHORUS SEND: 0

Part de chorus (0...127) Définissez la part d'effet chorus pour la restitution des instruments de batterie. Mettez ce paramètre à 0 si les séquences de batterie ne doivent restituer aucun effet chorus.

Mode

```
ED: SEQUENCER
MODE: PATTERN
```

Mode de fonctionnement (PATTERN, TRACK) Comme indiqué précédemment, votre AXON peut restituer les séquences de batterie selon deux modes différents. Vous pouvez appeler des phrases rythmiques individuelles ou des pistes complètes, qui contiennent plusieurs phrases rythmiques. Avec ce paramètre, vous pouvez définir dans quel mode de fonctionnement les séquences de batterie sont restituées pendant l'édition.

Sequencer Pattern

```
ED: SEQUENCER
PATTERN... 2
```

Editeur de phrases rythmiques (1...32) Ce sous-menu permet d'accéder à l'éditeur de phrases rythmiques. Il est possible de créer jusqu'à 32 phrases rythmiques, qui peuvent être restituées individuellement ou regroupées, dans l'éditeur de pistes, en des séquences de piste complètes. A l'aide des touches VALUE +/-, sélectionnez le numéro de phrase rythmique souhaité, puis appuyez sur la touche ENTER, afin de commencer la programmation d'une phrase rythmique.

Drumkit

```
ED: PATTERN 2
KIT: Standard
```

Sélection du kit de batterie (Jazz Kit, Brush Kit,...) Ce paramètre permet de sélectionner le kit de batterie à utiliser dans les phrases rythmiques de batterie.

Steps

```
ED: PATTERN 2
STEPS: 16
```

Pas (1...16) Ce paramètre permet de fixer le nombre de pas 1/16 dans une phrase rythmique. Il est possible d'attribuer ultérieurement, à chaque pas, jusqu'à quatre instruments de batterie résonnant simultanément selon trois degrés de dynamique sélectionnables. Une valeur de 12 correspond, par exemple, à un trois-quart de temps.

Instruments (1...4)

```
ED: PATTERN 2
1 Bass Drum 1..
```

Sélectionnez un instrument quelconque dans la liste du kit de batterie configuré, puis démarrez le processus d'édition (touche ENTER). Sur la moitié inférieure de l'afficheur de votre AXON apparaît à présent une ligne pointillée avec un curseur qui, en fonction des pas individuels indiqués dans STEPS, peut être déplacé en avant et en arrière sur la ligne (touches PARAMETER +/-). Utilisez la touche VALUE + pour créer un battement à la position de pas concernée. Ceci est représenté par une petite barre sur la position du pas.

En appuyant plusieurs fois sur la touche VALUE +, vous pouvez forcer le battement, ce qui est représenté par une barre plus grande. Inversement, vous pouvez à l'aide de la touche VALUE - faiblir un battement existant, ou le supprimer complètement de la phrase rythmique.

Lorsque vous avez terminé la programmation de l'instrument de batterie, appuyez sur la touche EXIT. A présent, vous pouvez répéter la procédure pour trois autres instruments de batterie, qui doivent être utilisés tous les trois au sein d'une phrase rythmique.

Un nouvel appui sur la touche EXIT vous permet de quitter l'éditeur de phrases rythmiques. La modification d'une phrase rythmique est signalée par un affichage clignotant. La touche STORE permet d'enregistrer la phrase rythmique.

Sequencer Track

Editeur de piste (1...8)

A l'aide de ce sous-menu, vous accédez à l'éditeur de piste pour les séquences de batterie. Il est possible de créer jusqu'à 8 pistes, qui peuvent être appelées au sein d'une présélection à l'aide de la pédale Hold. Une séquence de piste se compose de jusqu'à 32 pas, dans lesquels vous pouvez combiner dans un ordre quelconque ou même faire répéter les phrases rythmiques, que vous avez programmées. A l'aide des touches VALUE +/-, sélectionnez le numéro de piste souhaité, puis appuyez sur la touche ENTER, afin de commencer la programmation d'une piste. Un appui sur la touche EXIT permet de quitter l'éditeur de piste.

Step (ST)

(0...31)

Indiquez ici le numéro de pas de la séquence de piste. Les différents pas sont ultérieurement passés en revue dans l'ordre. Un maximum de 32 pas sont disponibles.

Count (C)

(0...99)

Avec la valeur de ce paramètre, vous indiquez combien de fois la phrase rythmique doit être utilisée ou répétée au sein des pas indiqués dans ST. La valeur 1 restitue la phrase rythmique une seule fois. Des valeurs supérieures répètent la phrase rythmique en conséquence. Avec la valeur 0, vous marquez la fin d'une séquence de piste. Le séquenceur de batterie interrompra automatiquement à cet endroit la restitution de la piste.

Pattern (PT)

(1...32)

Sélectionnez la phrase rythmique, qui doit être restituée sur le numéro de pas réglé dans ST. La modification d'une piste est signalée par un affichage clignotant. La touche STORE permet d'enregistrer la piste.

ADC Monitor (ADC MON)

Cette option vous donne une vue d'ensemble sur le convertisseur (ANALOG/DIGITAL CONVERTER) de votre AXON. Lorsque vous appuyez sur la touche ENTER, vous pouvez suivre les données HEX numérisées, que l'AXON génère à partir des signaux de corde analogiques. Vous pouvez utiliser cette fonction à des fins de diagnostic, pour par exemple détecter un défaut du câble de raccordement entre l'interface guitare et l'AXON.

Annexe

Factory Reset / Restauration des réglages usine

Maintenez appuyé les touches PRESET et EXIT pendant la mise sous tension de l'appareil. Tous les réglages sont remis à leur valeurs d'usine. Comme cela concerne également les présélections, enregistrez-les au préalable avec l'éditeur, etc. (voir SysEx)

Présélections d'usine

Les emplacements de mémoire 129 - 256 ont été affectés avec des présélections d'usine préprogrammées, afin que vous puissiez vous faire une idée du grand nombre de paramètres de jeu possibles. Vous pouvez aussi utiliser les présélections d'usine pour procéder à des expériences personnelles et les adapter entièrement d'après vos souhaits et votre imagination. Les présélections d'usine modifiées peuvent être enregistrées en un emplacement quelconque de la zone USER (1...128).

Dépannage

Pas de sortie sur l'appareil MIDI externe.

Question : Lorsque je joue sur ma guitare, l'AXON réagit avec l'affichage des hauteurs tonales ou du niveau de corde sur l'afficheur, mais l'appareil MIDI ne restitue pas de signal.

Source d'erreur possible : câblage / configuration

Solution :

Assurez-vous que le câble MIDI est raccordé (de la connexion MIDI OUT à votre AXON vers la connexion MIDI IN de votre synthétiseur).

Les canaux MIDI des deux instruments doivent être correctement configurés.

Le synthétiseur doit être en mode multi-timbral.

Assurez-vous que les câbles audio entre votre synthétiseur et l'amplificateur sont correctement raccordés et intacts.

Le tiré de corde ne fonctionne pas correctement.

Question : Lorsque j'attaque une corde, j'entends certes la bonne note, mais le hammer-on, le pull-off et le tiré de cordes ne fonctionnent pas comme prévu.

Source d'erreur possible : les réglages du pitch bend dans l'AXON et de l'appareil MIDI externe ne coïncident pas ou la quantification de hauteur tonale est activée.

Solution :

Assurez-vous que le réglage Pitchbend Range de l'appareil MIDI externe coïncide avec les réglages effectués dans l'AXON (GLOBAL MODE).

Vérifiez que la valeur QUANTIZE dans le split de présélection (PRESET MODE) est sur AUTO ou sur OFF.

Certaines notes sont fausses.

Question : Lorsque je joue sur la guitare, les notes que j'entends sont partiellement ou même totalement fausses.

Source d'erreur possible : problème d'accord.

Solution :

Accordez votre guitare d'après l'aide "Tuning" de l'AXON. Si vous voulez accorder l'AXON avec la guitare, utilisez la fonction Tune-Base du mode GLOBAL.

Il se peut que la fonction de transposition du split de présélection soit activée par erreur. Désactivez la transposition (mode PRESET).

En outre, votre appareil MIDI peut être accordé ou transposé autrement. Réglez les paramètres correspondants aux bonnes valeurs.

Volume de corde différent

Question : Une ou plusieurs cordes résonnent trop faiblement/fortement comparée(s) à d'autres.

Source d'erreur possible : la sensibilité des différentes cordes n'est pas correctement réglée.

Solution :

Essayez de régler à nouveau la sensibilité des cordes problématiques dans l'AXON. (-> GLOBAL/GUITAR)

Importantes différences de dynamique entre les notes

Question : Pour certains sons, il existe des différences de dynamique fortement irritantes entre les différentes notes.

Source d'erreur possible : problèmes avec les paramètres d'attaque.

Solution :

Les réglages de dynamique d'attaque dans l'AXON devraient coïncider avec le son correspondant de l'appareil MIDI externe. Essayez de réduire le paramètre de sensibilité d'attaque dans le split de présélection (mode PRESET) et augmentez le paramètre Velocity-Offset.

Sons incorrects

Question : Les sons affichés sur l'afficheur de l'AXON ne coïncident pas avec les sons que j'entends sur l'appareil MIDI externe.

Source d'erreur possible : l'appareil MIDI externe ne fonctionne pas en mode General MIDI ou ne supporte pas ce mode.

Solution :

Configurez votre appareil MIDI externe en mode GM. Si votre appareil externe ne supporte pas ce standard, réglez le paramètre Soundnames sur "NUM". Vous pourrez ensuite sélectionner numériquement les programmes de son souhaités, par le biais de la banque MIDI.

Preset list

Style	Nr.	Name	Holdmode	Control/Presets	Split 1	Instrument	Transpose	Quantize	Misc	Split 2	Instrument	Transpose	Quantize	Misc
Piano	1	GrandPiano	Control	Damper Pedal On/Off	-	Grand Piano Wide		Trigger		-				
	2	PianoMellow	Control	Damper Pedal On/Off	-	Grand Piano Mellow		Trigger		-				
	3	ElectricGrand	Control	Damper Pedal On/Off	-	Electric Grand		Trigger		-				
	4	Big Stage	Control	Damper Pedal On/Off	-	The Big Stage		Trigger		-				
	5	PianoString	Control	Damper Pedal On/Off	-	Grand Piano & Stereo Strings		Trigger		-				
	6	E-Piano1	Control	Damper Pedal On/Off	-	Electric Piano 1		Trigger		-				
	7	E-PianoTerm	Control	Damper Pedal On/Off	-	Electric Piano 1 Tremolo		Trigger		-				
	8	E-Piano2	Control	Damper Pedal On/Off	-	Electric Piano 2		Trigger		-				
	9	E-Piano2 FX	Control	Damper Pedal On/Off	-	Electric Piano 2 Chorus		Trigger		-				
	10	Clavichord	Control	Damper Pedal On/Off	-	Clavichord		Trigger		-				
Organs	11	Organ 1	Control	Modulation Wheel	-	Drawbar Organ 1		Trigger		-				
	12	Organ 2	Control	Modulation Wheel	-	70s Organ		Trigger		-				
	13	RockOrgan	Control	Modulation Wheel	-	Rock Organ		Trigger		-				
	14	RockRotary	Control	Modulation Wheel	-	Rock Rotary		Trigger		-				
	15	ChurchOrgan	Control	Modulation Wheel	-	Church Organ		Trigger		-				
	16	Hitchcock	Control	Modulation Wheel	-	Hitchcock Organ		Trigger		Attack -6	-			
	17	Accordion	Control	Modulation Wheel	-	Accordion		Trigger		Attack -7	-			
	18	A-Guitar 1	Separate	128: Hold Pad	-	Nylon Guitar 1		Off		-				
	19	A-Guitar 2	Separate	128: Hold Pad	-	Nylon Guitar Wide		Off		-				
	20	AGuitar&Pad	Control	Modulation Wheel	-	Ocean Memories		Off		-				
Guitars	21	JazzGuitar	Arpeggiator	24: JazzRhythm	-	Jazz Guitar Amp		Off		-				
	22	Nylon&Steel	Separate	128: Hold Pad	-	Nylon & Steel		Off		-				
	23	AcouBass	Separate	25: FingerBass	-	Acoustic Bass		Off		-				
	24	JazzRhythm	Separate	128: Hold Pad	-	Jazz Rhythm		Off		-12	-			
	25	FingerBass	Separate	26: PickBass	-	Finger Bass		Off		-12	-			
	26	PickBass	Separate	28: SlapBass	-	Pick Bass		Off		-12	-			
	27	Fretless	Separate	25: FingerBass	-	Fretless		Off		-12	-			
	28	SlapBass	Separate	29: FingerBass	-	Slap Bass 1		Off		-12	-			
	29	Violin	Separate	127: String Pad	-	Violin		Off		+12	-			
	30	Viola	Separate	127: String Pad	-	Viola		Off		Attack -20	-			
Strings	31	Cello	Separate	127: String Pad	-	Cello		Off		Attack -20	-			
	32	Contrabass	Separate	127: String Pad	-	Contrabass		Off		Attack -30	-			
	33	TremStrings	Separate	128: Hold Pad	-	Tremolo Strings		Off		Attack -30	-			
	34	Harp	Separate	127: String Pad	-	Harp		Trigger		-				
	35	Enya's	Separate	128: Hold Pad	-	Enya's Garden		Trigger		-				
	36	Eden's	Separate	128: Hold Pad	-	Eden's Garden		Trigger		-				
	37	Strings 1	Separate	128: Hold Pad	-	Strings Wide Pan		On		Attack -20	-			
	38	Strings 2	Separate	128: Hold Pad	-	Slow Strings		On		Attack -40	-			
	39	SynthString	Separate	128: Hold Pad	-	Synth Strings 1		On		Attack -20	-			
	Brass	40	Trumpet	Control	Modulation Wheel	-	Trumpet		Trigger		-			
41		Trombone	Control	Modulation Wheel	-	Trombone		Trigger		-				
42		Tuba	Control	Modulation Wheel	-	Tuba		Trigger		Attack -30	-			
43		French Horn	Control	Modulation Wheel	-	French Horn Solo		Trigger		Attack -40	-			
44		SopranSax	Separate	127: String Pad	-	Sopran Sax		Off		Attack -64	-			
45		AltoSax	Separate	127: String Pad	-	Alto Sax		Off		Attack -64	-			
46		Oboe	Separate	127: String Pad	-	Oboe		Trigger		+12	-			
47		EnglishHorn	Separate	127: String Pad	-	English Horn		Trigger		Attack -30	-			
48		Bassoon	Separate	127: String Pad	-	Bassoon		Trigger		Attack -25	-			
49		Clarinnet	Separate	127: String Pad	-	Clarinnet		Trigger		Attack -20	-			
Pipes	50	Piccolo	Separate	127: String Pad	-	Piccolo		Trigger		+12	-			
	51	Flute	Separate	127: String Pad	-	Flute		Trigger		Attack -20	-			
	52	Pan Flute	Separate	127: String Pad	-	Pan Flute		Trigger		Attack -20	-			
	53	Bottle	Separate	127: String Pad	-	Bottle		Trigger		Attack -20	-			
	54	Celesta	Separate	127: String Pad	-	Celesta		Trigger		Attack -20	-			
	55	Vibes	Separate	127: String Pad	-	Vibes		Trigger		-				
	56	Marimba	Separate	127: String Pad	-	Marimba		Trigger		-				
	57	Xylophon	Separate	127: String Pad	-	Xylophon		Trigger		-				
	58	TubularBell	Separate	127: String Pad	-	Tubular Bells		Trigger		-				
	59	Sitar	Separate	128: Hold Pad	-	Sitar		Trigger		-				
Ethnic	60	Tamboura	Separate	128: Hold Pad	-	Tamboura		Trigger		-				
	61	Koto	Separate	128: Hold Pad	-	T. Koto		Trigger		-				
	62	Kanoon	Separate	128: Hold Pad	-	Kanoon		Trigger		-				
	63	Kalimba	Separate	128: Hold Pad	-	Kalimba		Trigger		-				
	64	Shamisen	Separate	128: Hold Pad	-	Shamisen		Trigger		-				

Style	Nr.	Name	Hold/mode	Control/Presets	Split 1	Instrument	Transpose	Quantize	Misc	Split 2	Instrument	Transpose	Quantize	Misc
Synth Lead	65	Square Lead	Separate	128: Hold Pad	String 1.2	Square Lead 2		Off						
	66	Munch Square	Separate	128: Hold Pad	-	Munch Square		Off						
	67	Saw Lead	Separate	128: Hold Pad	-	Saw Lead		Off						
	68	SeqAnalog	Separate	128: Hold Pad	-	Seq Ana		Off						
	69	Big Lead	Separate	128: Hold Pad	-	Big Lead		Off						
	70	Fifth Lead	Separate	128: Hold Pad	-	Fifth Lead		Off						
	71	The Source	Separate	128: Hold Pad	-	The Source		Off						
Synth Pad	72	Overheim	Separate	128: Hold Pad	-	Overheim		Off						
	73	Dewire Lead	Separate	128: Hold Pad	-	Dewire Lead		Off						
	74	PerSquare	Separate	128: Hold Pad	-	PerSquare		Off						
	75	Warm Pad	Control	Damper Pedal On/Off	-	Warm Pad		Off	Attack -20					
	76	Thick Pad	Control	Damper Pedal On/Off	-	Thick Pad		Off	Attack -20					
	77	SuperAnalog	Control	Modulation Wheel	-	SuperAnalog		Off	Attack -20					
	78	Horn Pad	Control	Modulation Wheel	-	Horn Pad		Off	Attack -20					
Synth Effects	79	PolySynthPad	Control	Damper Pedal On/Off	-	Poly Synth Pad		Off	Attack -20					
	80	AnalogPad	Layer	127: String Pad	-	Ana Pad		Off	Attack -20					
	81	Glass Pad	Separate	128: Hold Pad	-	Glass Pad		Off	Attack -20					
	82	Bowed Glass	Separate	128: Hold Pad	-	Bowed Glass		Off	Attack -20					
	83	Silona Pad	Control	Brightness	-	Silona Pad		Off	Attack -20					
	84	Cold Space	Separate	128: Hold Pad	-	Cold Space		Off	Attack -20					
	85	HarmoRain	Separate	127: String Pad	-	Harmo Rain		Off						
Synth Effects	86	AfricaWater	Separate	128: Hold Pad	-	Africa Waterfalls		Off						
	87	AnceString	Control	Modulation Wheel	-	AnceString		Off	Attack -20					
	88	Crystal	Separate	128: Hold Pad	-	Crystal		Off						
	89	Harp Vox	Separate	127: String Pad	-	Harp Vox		Trigger	Attack -20					
	90	Stardust	Separate	128: Hold Pad	-	Stardust		Off	Attack -30					
	91	Bass&Piano	Control	Damper Pedal On/Off	-	Acoustic Bass		Off						
	92	Jazz Trio	Control	Damper Pedal On/Off	-	Jazz Rhythm		Off						
Strings/Pl	93	Bass&Guitar	Separate	128: Hold Pad	-	Electric Piano 1 Wide		Off						
	94	Moog&Lead	Separate	128: Hold Pad	-	Freeless		Off						
	95	IndiaCurry	Separate	128: Hold Pad	-	Simple Moog		Off						
	96	Bass&Flange	Separate	128: Hold Pad	-	Warm Moog		On	Attack -7					
	97	Country	Appregiator	30: Viola	-	Finger Bass		Off						
	98	Organs	Control	Modulation Wheel	-	Banjo		Off						
	99	GoEast	Separate	128: Hold Pad	-	Drawbar Organ 1		Trigger						
Picksplit	100	Classic	Separate	127: String Pad	-	Sitar		Trigger						
	101	Basses	Separate	128: Hold Pad	-	Strings		Trigger	Attack -20					
	102	Pianos	Separate	127: String Pad	-	PickControl 50		Off						
	103	Brass	Separate	127: String Pad	-	Grand Piano		Trigger						
	104	SynthLeads	Control	Modulation Wheel	-	PickControl 50		Off						
	105	Percussion	Control	Modulation Wheel	-	Wire Lead		Trigger						
	106	Organ&Mod	Separate	128: Hold Pad	-	PickControl 50		Trigger						
Pickcontrol	107	Guitar&Mod	Separate	128: Hold Pad	-	Drawbar Organ 1		Trigger						
	108	Bass&Filer	Separate	128: Hold Pad	-	Pick Control		Off						
	109	Synth&Pan	Separate	128: Hold Pad	-	Pick Control		Off						
	110	Flute&Reverb	Separate	128: Hold Pad	-	Pick Control		On						
	111	Harp&Attack	Separate	128: Hold Pad	-	Pick Control		Trigger						
	112	SynthMorph1	Slack	113: SynthMorph2	-	Pick Control		Off						
	113	SynthMorph2	Slack	112: SynthMorph1	-	Pick Control		Off						
Multisplits	114	MS Bass	Separate	128: Hold Pad	-	see Editor for details								
	115	MS Guitar	Separate	128: Hold Pad	-	see Editor for details								
	116	MS Organs	Control	Modulation Wheel	-	see Editor for details								
	117	MS Piano	Control	Damper Pedal On/Off	-	see Editor for details								
	118	MS Synth	Appregiator	118: MS Synth	-	see Editor for details								
	119	MS Misc1	Separate	128: Hold Pad	-	see Editor for details								
	120	MS Misc2	Separate	128: Hold Pad	-	see Editor for details								
Drums	121	Easy Kit	-	-	-	Guitar Easy Kit		Off						
	122	StandardKit	-	-	-	Standard Kit		Off						
	123	Electro Kit	-	-	-	Electro Kit		Off						
	124	TR-909 Kit	-	-	-	TR-909 Kit		Off						
	125	Lazzy Kit	-	-	-	lazzy Kit		Off						
	126	SFX Kit	-	-	-	SFX Kit		Off						
	127	String Pad	-	-	-	Strings		Trigger	Attack -20					
Hold	128	Hold Pad	-	-	-	Warm Pad		Trigger	Attack -20					
			-	-	-			Trigger	Attack -20					

MIDI Implementation Chart v2.0

Manufacturer: TerraTec Electronic GmbH Model: AXON AX 100 MKII Version: 7.xx Date: Dec 2007

	Transmitted	Recognized	Remarks
1. Basic Information			
MIDI channels	1-6, 10, 11-16	1, 11 / 1-16 1)	Default Values; Channels 1-16 can be used
Note numbers	0-126	0-127 1)	
Program Change	0-127	0-127	Mapped to Presets when Local Mode = On
Bank Select response? (Yes/No) If yes, banks utilized		Yes 1)	MSB only, see Patchlist
Modes Supported (Yes/No) Multi (Mode 5) Poly (Mode 3) Omni (Mode 1) Mono (Mode 2) "Guitar" (Mode 4)		Yes 1) Yes 1) No 1) No 1) Yes 1)	
Note On Velocity (Yes/No)	Yes	Yes 1)	
Note Off Velocity (Yes/No)	No	No	
Channel Aftertouch (Yes/No)	Yes	Yes 1)	
Poly (Key) Aftertouch (Yes/No)	No	No	
Pitch Bend (Yes/No)	Yes	Yes 1)	
Active Sensing (Yes/No)	No	No	
System Reset (Yes/No)	No	Yes 1)	
Tune Request (Yes/No)	No	No	
System Exclusive messages supported (Yes/No) Sample Dump Standard Device Inquiry (General Information) File Dump MIDI Tuning Master Volume Master Balance Notation Information Turn GM System On Turn GM System Off Other (note in Remarks column)	No No No No No No No No No No Yes	No No No No Yes 1) No No Yes 1) No Yes	Described in "MIDI SysEx Implementation"
NRPNs (Yes/No)	No	Yes 2)	Described in "Table of NRPN Controllers"
RPN 00 (Pitch Bend Sensitivity) (Yes/No)	Yes	Yes 1)	
RPN 01 (Fine Tuning) (Yes/No)	Yes	Yes 1)	
RPN 02 (Coarse Tuning) (Yes/No)	No	Yes 1)	
RPN 03 (Tuning Program Select) (Yes/No)	No	No	
RPN 04 (Tuning Bank Select) (Yes/No)	No	No	
2. MIDI Timing and Synchronization			
MIDI Clock (Yes/No)	Yes	Yes	Used for Arpeggiator and Sequencer
Song Position Pointer (Yes/No)	No	No	
Song Select (Yes/No)	No	No	
Start (Yes/No)	Yes	Yes	Used for Arpeggiator and Sequencer
Continue (Yes/No)	No	Yes	Used for Arpeggiator and Sequencer
Stop (Yes/No)	Yes	Yes	Used for Arpeggiator and Sequencer
MIDI Time Code (Yes/No)	No	No	
MIDI Machine Control (Yes/No)	No	No	
MIDI Show Control (Yes/No) If yes, MSC Level supported	No No	No	
3. Extensions Compatibility			
General MIDI compatible? (Yes/No) If yes, is GM default power-up mode? (Yes/No)		Yes 1) Yes 1)	
DLS compatible? (Yes/No) If yes, DLS Level(s) supported If yes, can DLS files be imported? (Yes/No) If yes, can DLS files be exported? (Yes/No)		No	
Importation of Standard MIDI Files (Yes/No) If yes, Types supported		No	
Exportation of Standard MIDI Files (Yes/No)		No	
NOTES			
1) Only recognized when Local Mode = Off. 2) Recognized on any channel when Local Mode = Off. Recognized on Basic/Hold channel only when Local Mode = On. In this case the controller is ignored if it is already assigned internally. It is re-transmitted on the incoming channel when Stringmode = Common. It is re-transmitted on the incoming channel and the 5 following channels when Stringmode = Separate 3) Any Controller between 0 and 119 can be transmitted when assigned to a Wheel/Pedal or used with the Pickcontrol feature. In this table "Transmitted" is only marked with "Yes" if the controller has a function additional to these assignments. 4) The effective Volume/Pan value depends not only on the incoming controller value, but also on several internal parameters			

MIDI Implementation Chart v. 2.0

Manufacturer: TerraTec Electronic GmbH

Model: AXON AX 100 MKII

Version: 7.xx

Date: Dec 2007

Control #	Function	Transmitted (Y/N) ³	Recognized (Y/N)	Remarks
0	Bank Select (MSB)	Yes	Yes 2)	See Patchlist for banks used
1	Modulation Wheel (MSB)	No	Yes 2)	
2	Breath Controller (MSB)	No	No	
3		No	No	
4	Foot Controller (MSB)	No	No	
5	Portamento Time (MSB)	No	Yes 2)	
6	Data Entry (MSB)	No	Yes 2)	
7	Channel Volume (MSB)	Yes	Yes 2)	4)
8	Balance (MSB)	No	No	
9		No	No	
10	Pan (MSB)	Yes	Yes 2)	4)
11	Expression (MSB)	No	Yes 2)	
12	Effect Control 1 (MSB)	No	No	
13	Effect Control 2 (MSB)	No	No	
14		No	No	
15		No	No	
16	General Purpose Controller 1 (MSB)	No	No	
17	General Purpose Controller 2 (MSB)	No	No	
18	General Purpose Controller 3 (MSB)	No	No	
19	General Purpose Controller 4 (MSB)	No	No	
20		No	No	
21		No	No	
22		No	No	
23		No	No	
24		No	No	
25		No	No	
26		No	No	
27		No	No	
28		No	No	
29		No	No	
30		No	No	
31		No	No	
32	Bank Select (LSB)	Yes	No	
33	Modulation Wheel (LSB)	No	No	
34	Breath Controller (LSB)	No	No	
35		No	No	
36	Foot Controller (LSB)	No	No	
37	Portamento Time (LSB)	No	No	
38	Data Entry (LSB)	No	No	
39	Channel Volume (LSB)	No	No	
40	Balance (LSB)	No	No	
41		No	No	
42	Pan (LSB)	No	No	
43	Expression (LSB)	No	No	
44	Effect Control 1 (LSB)	No	No	
45	Effect Control 2 (LSB)	No	No	
46		No	No	
47		No	No	
48	General Purpose Controller 1 (LSB)	No	No	
49	General Purpose Controller 2 (LSB)	No	No	
50	General Purpose Controller 3 (LSB)	No	No	
51	General Purpose Controller 4 (LSB)	No	No	
52		No	No	
53		No	No	
54		No	No	
55		No	No	
56		No	No	
57		No	No	
58		No	No	
59		No	No	
60		No	No	
61		No	No	
62		No	No	
63		No	No	

MIDI Implementation Chart v. 2.0 Control Number Information					
Manufacturer: TerraTec Electronic GmbH		Model: AXON AX 100 MKII		Version: 7.xx	Date: Dec 2007
Control #	Function	Transmitted (Y/N) ³	Recognized (Y/N)	Remarks	
64	Sustain Pedal	No	Yes 2)		
65	Portamento On/Off	No	Yes 2)		
66	Sostenuto	No	Yes 2)		
67	Soft Pedal	No	Yes 2)		
68	Legato Footswitch	No	No		
69	Hold 2	No	No		
70	Variation	No	No		
71	Timbre / Harmonic Intensity	No	Yes 2)		
72	Release Time	No	Yes 2)		
73	Attack Time	Yes	Yes 2)		
74	Brightness	No	Yes 2)		
75	Decay Time	No	Yes 2)		
76	Vibrato Rate	No	Yes 2)		
77	Vibrato Depth	No	Yes 2)		
78	Vibrato Delay	No	Yes 2)		
79	Sound Controller 10	No	No		
80	General Purpose Controller 5	No	No		
81	General Purpose Controller 6	No	No		
82	General Purpose Controller 7	No	No		
83	General Purpose Controller 8	No	No		
84	Portamento Control	No	Yes 2)		
85		No	Yes	Value>63 = Hold Pedal pressed	
86		No	Yes	Value>63 = Chain Pedal pressed	
87		No	No		
88		No	No		
89		No	No		
90		No	No		
91	Reverb Send Level	Yes	Yes 2)		
92	Effects 2 Depth	No	No		
93	Chorus Send Level	Yes	Yes 2)		
94	Effects 4 Depth	No	No		
95	Effects 5 Depth	No	No		
96	Data Increment	No	No		
97	Data Decrement	No	No		
98	Non-Registered Parameter Number (LSB)	Yes	No		
99	Non-Registered Parameter Number (MSB)	Yes	No		
100	Registered Parameter Number (LSB)	Yes	No		
101	Registered Parameter Number (MSB)	Yes	No		
102		No	Yes	Value>63 = Hold Pedal pressed	
103		No	Yes	Value>63 = Chain Pedal pressed	
104		No	No		
105		No	No		
106		No	No		
107		No	No		
108		No	No		
109		No	No		
110		No	No		
111		No	No		
112		No	No		
113		No	No		
114		No	No		
115		No	No		
116		No	No		
117		No	No		
118		No	No		
119		No	No		
120	All Sound Off	No	Yes 2)		
121	Reset All Controllers	No	Yes 2)		
122	Local Control On/Off	No	No		
123	All Notes Off	No	Yes 2)		
124	Omni Mode Off	No	No		
125	Omni Mode On	No	No		
126	Poly Mode Off	No	Yes 2)		
127	Poly Mode On	No	Yes 2)		

Table of implemented NRPN controllers

NRPN MSB (CC 0x63)	NRPN LSB (CC 0x62)	Data Entry MSB (CC 0x06)	Description	Compatible to Standard
0x01	0x08	0x40 -> no modif.	Vibrate rate modify	GS
0x01	0x09	0x40 -> no modif.	Vibrate depth modify	GS
0x01	0x0A	0x40 -> no modif.	Vibrate delay modify	GS
0x01	0x20	0x40 -> no modif.	TVF cutoff freq modify	GS
0x01	0x21	0x40 -> no modif.	TVF resonance modify	GS
0x01	0x63	0x40 -> no modif.	Env. attack time modify	GS
0x01	0x64	0x40 -> no modif.	Env. decay time modify	GS
0x01	0x66	0x40 -> no modif.	Env. release time modif	GS
0x18	rr	0x40 -> no modif.	Pitch coarse of drum instr. note rr in semitones 1)	GS
0x1A	rr	0x00 – 0x7F	Level of drum instrument note rr 1)	GS
0x1C	rr	0x00=left, 0x40=center, 0x7F=right	Pan of drum instrument note rr 1)	GS
0x1D	rr	0x00 – 0x7F	Reverb send level of drum instrument note rr 1)	GS
0x1E	rr	0x00 – 0x7F	Chorus send level of drum instrument note rr 1)	GS
0x37	0x07	0x00 – 0x7F	Master Volume	
0x37	0x08	0x00=-12dB, 0x40=0dB, 0x7F=+12dB	Midi Equalizer Low band gain	
0x37	0x09	0x00=-12dB, 0x40=0dB, 0x7F=+12dB	Midi Equalizer Med1 band gain	
0x37	0x0A	0x00=-12dB, 0x40=0dB, 0x7F=+12dB	Midi Equalizer Med2 band gain	
0x37	0x0B	0x00=-12dB, 0x40=0dB, 0x7F=+12dB	Midi Equalizer High band gain	
0x37	0x0C	0x00=0Hz to 0x7F=1.25Khz	Midi Equalizer Low band freq	
0x37	0x0D	0x00=0Hz to 0x7F=1.4Khz	Midi Equalizer Med1 band freq	
0x37	0x0E	0x00=0Hz to 0x7F=1.4Khz	Midi Equalizer Med2 band freq	
0x37	0x0F	0x00=0Hz to 0x7F=5.2Khz	Midi Equalizer High band freq	
0x37	0x10	0x00 – 0x7F	Midi Equalizer Med1 band width	
0x37	0x11	0x00 – 0x7F	Midi Equalizer Med2 band width	
0x37	0x18	0x00 – 0x7F	Midi Master volume	
0x37	0x19	0x00=left, 0x40=center, 0x7F=right	Midi Master pan	
0x37	0x1A	0x00=no send, 0x40=default, 0x7F=max	General Midi reverb send	
0x37	0x1B	0x00=no send, 0x40=default, 0x7F=max	General Midi chorus send	
0x37	0x55	bits 7,6: 0 bit 5: Reverb on/off bit 4: Chorus on/off bit 3,2: 0 bit 1: EQ2 bit 0: EQ1	Effects on/off EQ2=0, EQ1=0 : equalizer off EQ2=1, EQ1=0 : 2 band equalizer EQ2=1, EQ1=1 : 4 band equalizer	
0x37	0x57	0x00 – 0x1F 0x20=all accepted	System Exclusive Device ID	

1) Drumset edit NRPN: 2 different drumset edit tables are implemented :

- 1 for channel 10
- 1 for channels 1-9 or 11-16 : for all these channels, edit table is the same

MIDI SysEx Implementation

Format for AX 100 SysEx dumps (Local Mode = On):

0xF0,	SysEx status
0x00, 0x20, 0x36,	TerraTec ID
0x20, 0x00,	Model ID: AX 100
ah, am, al,	Address high, mid, low
ch, cm, cl,	Data byte count high 7 bits, mid 7 bits, low 7 bits
dh, dl	Data #0 high 7 bits, low 7 bits
...	Data ...
dh, dl	Data #n high 7 bits, low 7 bits
cc,	Checksum
0xF7	End of exclusive

Table of AX 100 SysEx dumps

Local mode = on

Address ah am al	Byte Count ch cm cl	Description	Received/ Transmitted
0x00 0x00 0x00	0x03 0x38 0x5C	Dump all data	R/T
0x00 0x00 0x01	0x03 0x06 0x00	Dump all presets	R/T
0x00 0x00 0x02	0x00 0x16 0x00	Dump all chain presets	R/T
0x00 0x00 0x03	0x00 0x04 0x00	Dump all arpeggio pattern	R/T
0x00 0x00 0x09	0x00 0x14 0x08	Dump all sequence (tracks/pattern)	R/T
0x00 0x00 0x0A	0x00 0x0C 0x00	Dump all sequence pattern	R/T
0x00 0x00 0x0B	0x00 0x08 0x00	Dump all sequence tracks	R/T
0x00 0x00 0x11	0x00 0x03 0x06	Dump edit preset	R/T
0x00 0x00 0x12	0x00 0x00 0x58	Dump edit chain	R/T
0x00 0x00 0x13	0x00 0x00 0x20	Dump arpeggio edit pattern	R/T
0x00 0x00 0x1A	0x00 0x00 0x30	Dump sequencer edit pattern	R/T
0x00 0x00 0x1B	0x00 0x00 0x80	Dump sequencer edit track	R/T
0x00 0x00 0x20	0x00 0x00 0x14	Dump global parameter	R/T
0x00 0x00 0x21	0x00 0x01 0x70	Dump CC defaults	R/T
0x00 0x00 0x22	0x00 0x00 0x50	Dump guitar parameter	R/T
0x00 0x00 0x23	0x00 0x02 0x00	Dump MIDI mapping	R/T
0x00 0x00 0x24	0x00 0x00 0x06	Dump sequencer globals	R/T
0x00 0x00 0x25	0x00 0x00 0x02	Firmware version number	T
0x00 0x00 0x26	0x00 0x00 0x06	Sequencer control command (for editor test mode only)	R
0x00 0x00 0x27	0x00 0x00 0x00	Lock device (when connected to editor)	R
0x00 0x00 0x28	0x00 0x00 0x00	Unlock device (when disconnected from editor)	R
0x00 0x01 nn	0x00 0x03 0x06	Dump preset #nn (nn = 0x00..0x7F)	R/T
0x00 0x02 nn	0x00 0x00 0x58	Dump chain preset #nn (nn = 0x00..0x1F)	R/T
0x00 0x03 nn	0x00 0x00 0x20	Dump arpeggio pattern #nn (nn = 0x00..0x0F)	R/T
0x00 0x0A nn	0x00 0x00 0x30	Dump sequence pattern #nn (nn = 0x00..0x1F)	R/T
0x00 0x0B nn	0x00 0x00 0x80	Dump sequence track #nn (nn = 0x00..0x07)	R/T
0xaa 0x4a 0xaa	0x00 0x00 0x00	Dump Request Combine bit 6 in "am" with any address to request a dump of this type	R

Format for GS Compatible SysEx commands

(Local Mode = Off)

0xF0,	SysEx status
0x41, id, 0x42,	GS Standard address. id=device ID, selected with NRPN 3757
0x12,	GS Standard data command
ah, am, al,	Address high, mid, low
vv, ..., vv,	Value databytes
xx,	Don't care
0xF7	End of exclusive

Table of GS Compatible SysEx commands

(Local Mode = Off)

Address (ah, am, al)	Databytes	Description
0x40 0x00 0x00	vv vv vv vv	Master tune (default vv = 0x00 0x04 0x00 0x00) -100.0 to +100.0 cents. Nibbelized data should be used (always four bytes). For example, to tune to +100.0 cents, sent data should be 0x00 0x07 0x0E 0x08
0x40 0x00 0x04	vv	Master volume (default vv = 0x7F) Not reset by GS reset.
0x40 0x00 0x05	vv	Master key-shift (default vv = 0x40, no transpose)
0x40 0x00 0x06	vv	Master pan (default vv = 0x40, center)
0x40 0x00 0x7F	0x00	GS reset
0x00 0x00 0x7F	xx	GS reset
0x40 0x01 0x10	vv1 ... vv16	Voice reserve : vv1= Part 10 (default vv = 2) vv2 to vv10 = Part 1 to 9 (default vv = 2) vv11 to vv16= Part 11 to 16 (default vv = 0)
0x40 0x01 0x30	vv	Reverb type (vv=0x00 to 0x07), default = 0x04 0x00 : Room1 0x01 : Room2 0x02 : Room3 0x03 : Hall1 0x04 : Hall2 0x05 : Plate 0x06 : Delay 0x07 : Pan delay
0x40 0x01 0x31	vv	Reverb character, default vv = 0x04
0x40 0x01 0x32	vv	Reverb Pre-LPF, 0 to 7, default vv = 0
0x40 0x01 0x33	vv	Reverb master level, default vv = 0x40
0x40 0x01 0x34	vv	Reverb time
0x40 0x01 0x35	vv	Reverb delay feedback. Only if reverb number=6 or 7 (delays)
0x40 0x01 0x38	vv	Chorus type (vv=0 to 7), default = 0x02 0x00 : Chorus1 0x01 : Chorus2 0x02 : Chorus3 0x03 : Chorus4 0x04 : Feedback 0x05 : Flanger 0x06 : Short delay 0x07 : FB delay
0x40 0x01 0x39	vv	Chorus Pre-LPF, 0 to 7, default vv = 0
0x40 0x01 0x3A	vv	Chorus master level, default vv = 0x40
0x40 0x01 0x3B	vv	Chorus feedback
0x40 0x01 0x3C	vv	Chorus delay
0x40 0x01 0x3D	vv	Chorus rate
0x40 0x01 0x3E	vv	Chorus depth
0x40 0x01 0x3F	vv	Chorus send level to reverb, default=0
0x40 0x1p 0x02	nn	MIDI channel to part assign p is part (0x0 to 0xF) nn is MIDI channel (0x00 to 0x0F, 0x10=OFF). This SYSEX allows to assign several parts to a single MIDI channel or to mute a part. Default assignment : part MIDI channel 0 9 (DRUMS) 1-9 0-8 10-15 10-15

Address (ah, am, al)	Databytes	Description
0x40 0x1p 0x15	vv	Part to rhythm allocation p is part (0x0 to 0xF) vv is 0x00 (sound part) or 0x01 (rhythm part). This SYSEX allows a part to play sound or drumset. There is no limitation of the number of parts playing drumset. Default assignment : part 0 plays drums (default MIDI channel 9) all other parts play sound.
In the following addresses, n is the MIDI channel (0x0 to 0xF)		
0x40 0x1n 0x40	vv1 ... vv12	Scale tuning vv1 to vv12 are 12 semi-tones tuning values (C, C#, D, ... A#, B) Range: -64 (0x00) ... 0 (0x40) ... +63(0x7F) cents. This SYSEX allows non chromatic tuning of the musical scale on a given MIDI channel. Default vv1, ... ,vv12 = 0x40 (chromatic tuning). Scale tuning has no effect if the part is assigned to a rhythm channel or if the sound played is not of chromatic type.
0x40 0x1n 0x1A	vv	Velocity slope from 0x00 to 0x7F (default = 0x40)
0x40 0x1n 0x1B	vv	Velocity offset from 0x00 to 0x7F (default = 0x40)
0x40 0x1n 0x1F	vv	CC1 Controller number (0x00-0x5F) (default = 0x10)
0x40 0x1n 0x20	vv	CC2 Controller number (0x00-0x5F) (default = 0x11)
0x40 0x2n 0x00	vv	Mod pitch control (-24,+24 semitone) (default = 0x40)
0x40 0x2n 0x01	vv	Mod tvf cutoff control (default = 0x40)
0x40 0x2n 0x02	vv	Mod Amplitude control (-100%+100%) (default = 0x40)
0x40 0x2n 0x03	vv	Mod lfo1 rate control (default = 0x40) n is don't care. Rate is common on all channels
0x40 0x2n 0x04	vv	Mod lfo1 pitch depth (0-600 cents) (default = 0x0A)
0x40 0x2n 0x05	vv	Mod lfo1 tvf depth (default = 0)
0x40 0x2n 0x06	vv	Mod lfo1 tva depth (0-100%) (default = 0)
0x40 0x2n 0x10	vv	Bend pitch control (-24,+24 semitone) (default = 0x42)
0x40 0x2n 0x11	vv	Bend tvf cutoff control (default = 0x40)
0x40 0x2n 0x12	vv	Bend Amplitude control (-100%+100%) (default = 0x40)
0x40 0x2n 0x14	vv	Bend lfo1 pitch depth (0-600 cents) (default = 0)
0x40 0x2n 0x15	vv	Bend lfo1 tvf depth (default = 0)
0x40 0x2n 0x16	vv	Bend lfo1 tva depth (0-100%) (default = 0)
0x40 0x2n 0x20	vv	CAF pitch control (-24,+24 semitone) (default = 0x40)
0x40 0x2n 0x21	vv	CAF tvf cutoff control (default = 0x40)
0x40 0x2n 0x22	vv	CAF Amplitude control (-100%+100%) (default=0x40)
0x40 0x2n 0x24	vv	CAF lfo1 pitch depth (0-600 cents) (default = 0)
0x40 0x2n 0x25	vv	CAF lfo1 tvf depth (default = 0)
0x40 0x2n 0x26	vv	CAF lfo1 tva depth (0-100%) (default = 0)
0x40 0x2n 0x40	vv	CC1 pitch control (-24,+24 semitone) (default = 0x40)
0x40 0x2n 0x41	vv	CC1 tvf cutoff control (default = 0x40)
0x40 0x2n 0x42	vv	CC1 Amplitude control (-100%+100%) (default=0x40)
0x40 0x2n 0x44	vv	CC1 lfo1 pitch depth (0-600 cents) (default = 0)
0x40 0x2n 0x45	vv	CC1 lfo1 tvf depth (default = 0)
0x40 0x2n 0x46	vv	CC1 lfo1 tva depth (0-100%) (default = 0)
0x40 0x2n 0x50	vv	CC2 pitch control (-24,+24 semitone) (default = 0x40)
0x40 0x2n 0x51	vv	CC2 tvf cutoff control (default = 0x40)
0x40 0x2n 0x52	vv	CC2 Amplitude control (-100%+100%) (default = 0x40)
0x40 0x2n 0x54	vv	CC2 lfo1 pitch depth (0-600 cents) (default = 0)
0x40 0x2n 0x55	vv	CC2 lfo1 tvf depth (default = 0)
0x40 0x2n 0x56	vv	CC2 lfo1 tva depth (0-100%) (default = 0)

Patch list

PRG	BNK	Name	Voices	Typ	Notes
0	0	Grand Piano	1	GM	
0	1	Grand Piano Wide	1	XG	
0	18	Grand Piano Mellow	1	XG	
0	40	Grand Piano & Strings	2	XG	
0	41	Dream Piano	3	XG	
0	50	Grand Piano & StereoStrings	3	TT	
1	0	Bright Piano	1	GM	
1	1	Bright Piano Wide	1	XG	
1	50	The Grand Opener	5	TT	
2	0	Electric Grand	1	GM	
2	1	Electric Grand Wide	1	XG	
2	32	Electric Grand Detuned	2	XG	
2	40	Electric Grand & Piano	2	XG	
2	41	The Big Stage	2	XG	
3	0	Honky Tonk	2	GM	
3	1	Honky Tonk Wide	2	XG	
4	0	Electric Piano 1	1	GM	
4	1	Electric Piano 1 Wide	1	XG	
4	18	Electric Piano Mellow	2	XG	
4	32	Electric Piano 1 Chorus	2	XG	
4	40	Electric Piano 1 Hard	1	XG	
4	45	Electric Piano VX	2	XG	
4	50	Electric Piano 1 Tremolo	2	TT	
4	51	Electric Piano 1 SlowTremolo	2	TT	
4	52	Electric Piano 1 & WarmPad	3	TT	
4	64	60's EP	3	TT	
5	0	Electric Piano 2	2	GM	
5	1	Electric Piano 2 Wide	2	XG	
5	32	Electric Piano 2 Chorus	2	XG	
5	33	Electric Piano 2 Hard	2	XG	
5	34	Electric Piano 2 Legend	2	XG	
5	40	Electric Piano 2 Phase	2	XG	
5	41	Electric Piano 2 & WarmPad	4	XG	
5	42	Electric Piano 2 & Koto	3	XG	
5	45	Electric Piano 2 VX	1	XG	
5	50	Foster On Stage	4	TT	
6	0	Harpsichord	2	GM	
6	1	Harpsichord Wide	2	XG	
6	25	Harpsichord 2	3	XG	
6	35	Harpsichord 3 Modern	3	XG	
7	0	Clavichord	2	GM	
7	1	Clavichord Wide	2	XG	
7	27	Clavichord Wha	2	XG	
7	50	Hammer Clav	2	TT	
7	51	DX Clav	2	TT	
7	52	Mouth Clav	2	TT	
7	64	Synthochord	2	XG	
7	65	Clavichord Pierce	2	XG	
8	0	Celesta	2	GM	
8	50	Celesta UnderWater	2	TT	
9	0	Glockenspiel	2	GM	
10	0	MusicBox	2	GM	
10	64	MusicBox Organ	2	XG	
11	0	Vibes	1	GM	
11	1	Vibes Wide	2	XG	
11	45	Vibes Hard	3	XG	
12	0	Marimba	2	GM	
12	1	Marimba Wide	2	XG	
12	64	Marimba Sine	2	XG	
12	97	Balafon	1	XG	
12	98	Log Drum	2	XG	
13	0	Xylophon	1	GM	
14	0	Tubular Bells	1	GM	
14	96	Church Bell	2	XG	
14	97	Carillon	2	XG	
15	0	Dulcimer	2	GM	
15	35	Dulcimer 2	2	XG	
15	96	Gipsy Pick	3	TT	
15	97	Santur	4	XG	
16	0	Drawbar Organ 1	2	GM	
16	32	Drawbar Organ Detuned	2	XG	
16	33	60's Organ 1	2	XG	
16	34	60's Organ 2	2	XG	
16	35	70's Organ 1	2	XG	
16	36	OctaSwell	2	XG	
16	37	60's Organ 3	2	XG	
16	38	EventBar	2	XG	
16	40	Dave's Road	3	TT	
16	64	Organ Bass	2	XG	
16	65	Wallace Organ	2	TT	
16	66	Jahrmarkt	2	TT	
16	67	Drawbar Organ 3	2	XG	
17	0	Percussive Organ 1	1	GM	
17	24	Percussive Organ Rotary	2	TT	
17	32	Percussive Organ Detuned	2	XG	
17	33	Percussive Organ Lite	1	XG	
17	37	Percussive Organ 2	2	XG	

PRG	BNK	Name	Voices	Typ	Notes
17	50	Play House C0	4	TT	Split D0 / D#0
17	51	Short Reggae	1	TT	
18	0	Rock Organ	2	GM	
18	50	Rotary Swell	3	TT	
18	64	Rock Rotary	2	XG	
18	65	Rock Rotary Slow	3	XG	
18	66	Rock Rotary Fast	3	XG	
19	0	Church Organ	2	GM	
19	32	Church Organ Detuned	2	XG	
19	35	Church Organ Octave	2	XG	
19	40	Notre Dam	3	XG	
19	50	Hitchcock Organ	4	TT	
19	64	Organ Flute	3	XG	
19	65	Organ Flute Tremolo	3	XG	
20	0	Reed Organ	2	GM	
20	40	Puff Organ	3	XG	
21	0	Accordion	3	GM	
21	32	AccordIt	3	XG	
22	0	Harmonica	1	GM	
22	32	Harmonica 2	2	XG	
23	0	Bandoneon	3	GM	
23	64	Bandoneon 2	3	XG	
24	0	Nylon Guitar	1	GM	
24	16	Nylon Guitar 2	2	XG	
24	25	Nylon Guitar 3	1	XG	
24	43	Nylon Guitar Wide	2	TT	
24	50	Nylon Guitar & WarmPad	4	TT	
24	51	Ocean Memories	4	TT	from A5 sea gulls
24	96	Ukuno	1	TT	
25	0	Steel Guitar	2	GM	
25	16	Steel Guitar 2	2	XG	
25	35	12-String Guitar	2	XG	
25	40	Nylon & Steel	2	XG	
25	59	Mono Steel	2	TT	
25	96	Mandolin	2	XG	
26	0	Jazz Guitar	2	GM	
26	18	Mellow Guitar	2	XG	
26	32	Jazz Guitar Amp	3	XG	
26	50	Jazz Bend	4	TT	
26	59	Mono Jazz	1	TT	
27	0	Clean Guitar	2	GM	
27	32	Clean Guitar Chorus	2	XG	
28	0	Mute Guitar	2	GM	
28	40	Funk Guitar 1	2	XG	
28	41	Mute Steel Guitar	2	XG	
28	43	Funk Guitar 2	4	XG	
28	45	Velo MuteClean	4	XG	
28	50	Muted Wah	2	TT	
29	0	Overdrive	2	GM	
29	43	Guitar Pinch	3	XG	
30	0	Distortion Guitar	1	GM	
30	40	Feedback Guitar 1	2	XG	
30	41	Feedback Guitar 2	2	XG	
31	0	Guitar Harmonics	1	GM	
31	65	Guitar Feedback	1	XG	
31	66	Feedback World	2	TT	
32	0	Acoustic Bass	2	GM	
32	40	Jazz Rhythm	3	XG	
32	50	The Jazz Trio	5	TT	Split F2 / F#2
33	0	Finger Bass	1	GM	
33	18	Finger Bass Dark	1	XG	
33	27	Flange Bass	1	XG	
33	40	Bass & Distortion Guitar	2	XG	
33	43	Finger Slap	2	XG	
33	45	Finger Bass 2	2	XG	
33	50	Finger Combo	3	TT	
34	0	Pick Bass	1	GM	
34	28	Muted Pick Bass	1	XG	
35	0	Fretless	2	GM	
35	27	Fretless Reso	2	TT	
35	32	Fretless 2	2	XG	
35	35	Fretless Octave	2	TT	
35	50	Warm Combo	4	TT	Split E2 / F2
35	59	Mono Fretless	1	TT	
35	96	SynFretless	2	TT	
36	0	Slap Bass 1	1	GM	
36	27	Slap Bass Reso	1	XG	
36	32	Punch Thumb	1	XG	
37	0	Slap Bass 2	1	GM	
37	43	Slap Bass 2 Velo	1	XG	
38	0	Synth Bass 1	1	GM	
38	18	Synth Bass 1 Dark	1	XG	
38	20	Synth Bass 1 Fast Reso	1	XG	
38	24	Acid Bass	1	XG	
38	35	Whoop Bass	2	TT	
38	40	SID Bass	2	TT	
38	64	Distoante B.	2	TT	
38	65	Square Bass	1	XG	
38	66	Gummy Bass	2	TT	
38	96	Hammer Bass	3	TT	
39	0	Synth Bass 2	1	GM	

PRG	BNK	Name	Voices	Typ	Notes
39	6	Synth Bass 2 Mellow	2	XG	
39	12	Seq Bass	2	XG	
39	18	Smack Bass	1	TT	
39	19	Dark Bass	1	TT	
39	32	Smooth Flange	2	TT	
39	40	Mellow Drone	2	TT	
39	41	DX Bass	1	XG	
39	64	X-Wire Bass	2	XG	
40	0	Violin	1	GM	
40	8	Slow Violin	1	XG	
41	0	Viola	1	GM	
42	0	Cello	1	GM	
43	0	Contrabass	1	GM	
44	0	Tremolo Strings	2	GM	
44	8	Slow Tremolo Strings	2	XG	
44	40	Tremolo Concerto	4	TT	
45	0	Pizzicato Strings	2	GM	
45	50	Pizzicato & Strings	4	TT	
46	0	Harp	1	GM	
46	40	Yangqin	1	XG	
46	50	Enya's Garden	6	TT	
46	51	Eden's Garden	5	TT	
46	52	Harp Wide & Bright	2	TT	
47	0	Timpani	1	GM	
47	50	Timpani Wide	1	TT	
47	51	Comical Timpani	2	TT	
48	0	Strings	2	GM	
48	3	Strings Wide Pan	2	XG	
48	8	Crescendo Strings	2	XG	
48	24	Arco Strings	2	XG	
48	35	60ies Strings Mellotron	2	XG	
48	40	Orchestra	3	XG	
48	42	Tremolo Orchestra	5	XG	
48	45	Velo Strings	4	XG	
48	50	Battle For Troy	6	TT	
49	0	Slow Strings	2	GM	
49	3	Slow Strings Wide Pan	2	XG	
49	8	Unreleased Strings	2	TT	
49	40	Warm Strings	2	XG	
49	50	Century Strings	3	TT	
49	64	Seventies Strings	3	XG	
49	65	String Ensemble 3	3	XG	
50	0	Synth Strings 1	2	GM	
50	27	Synth Strings Reso	2	XG	
50	50	FiftyFifty Synth Strings	2	TT	
50	64	Synth Strings 4	4	XG	
50	65	5th Synth Strings	2	TT	
51	0	Synth Strings 2	2	GM	
52	0	Choir Aah	2	GM	
52	3	Choir Aah Wide Pan	2	XG	
52	16	Choir Aah 2 Warm	4	TT	
52	32	Mellow Choir	2	XG	
52	40	Choir Strings	4	XG	
52	50	Wuah Choir	2	TT	
53	0	Voice Ooh	2	GM	
53	50	Voice Dope	2	TT	
53	51	Doopimba	4	TT	
54	0	SynVox	2	GM	
54	40	SynVox 2	3	XG	
54	41	Choral	4	XG	
54	50	Angels Swirls	3	TT	
54	51	Bubble Voice	4	TT	
54	64	AnaVoice	1	XG	
55	0	Orchestra Hit	1	GM	
55	35	Orchestra Hit 2	2	XG	
55	64	Impact	5	TT	
56	0	Trumpet	1	GM	
56	16	Trumpet Duo	2	TT	
56	17	Trumpet Combo	4	TT	
56	32	Warm Trumpet	1	XG	
57	0	Trombone	1	GM	
57	18	Trombone 2	1	XG	
58	0	Tuba	1	GM	
58	16	Tuba Duo	2	TT	
59	0	Mute Trumpet	1	GM	
59	50	Mute Duo	2	TT	
60	0	French Horns	2	GM	
60	6	French Horn Solo	1	XG	
60	32	French Horns 2	2	XG	
60	37	Horn Orchestra	2	XG	
61	0	Brass Section	2	GM	
61	35	Trumpet & Trombone Section	4	XG	
61	40	Brass Section 2	3	XG	
61	41	Eurovision	4	TT	
61	42	Mellow Brass	4	XG	
62	0	Synth Brass 1	2	GM	
62	12	Quack Brass	2	XG	
62	20	Reso Synth Brass	2	XG	
62	24	Poly Brass	2	XG	
62	27	Synth Brass 3	3	XG	
62	32	Oberheim	4	XG	

PRG	BNK	Name	Voices	Typ	Notes
62	45	Ana Velo Brass	2	XG	
62	64	Ana Brass 1	4	XG	
63	0	Synth Brass 2	2	GM	
63	18	Soft Brass	3	XG	
63	40	Synth Brass 4	4	XG	
63	41	Choir Brass	4	XG	
63	45	Velo Brass 2	4	XG	
63	52	Bad Analog Horn	2	TT	
63	64	Ana Brass 2	4	XG	
64	0	Soprano Sax	2	GM	
65	0	Alto Sax	1	GM	
65	40	Sax Section	3	XG	
65	43	Hyper Alto	2	XG	
66	0	Tenor Sax	1	GM	
66	40	Breath Tenor Sax	1	XG	
66	41	Soft Tenor	1	XG	
66	64	Tenor Section	3	XG	
67	0	Bariton Sax	2	GM	
68	0	Oboe	1	GM	
69	0	English Horn	1	GM	
70	0	Bassoon	1	GM	
71	0	Clarinet	1	GM	
72	0	Piccolo	2	GM	
73	0	Flute	2	GM	
74	0	Recorder	1	GM	
75	0	Pan Flute	1	GM	
76	0	Bottle	1	GM	
77	0	Shakuhachi	2	GM	
78	0	Whistle	2	GM	
79	0	Ocarina	1	GM	
80	0	Square Lead	2	GM	
80	6	Square Lead 2	1	XG	
80	8	Lyles Three Voice	3	XG	
80	18	Hollows	3	XG	
80	19	Munch Square	3	TT	
80	50	Square Trip	4	TT	
80	51	Future Square	1	TT	
80	64	Percussive Square	1	TT	
80	65	Solo Sine	1	XG	
80	66	Sine Lead	2	XG	
81	0	Saw Lead	2	GM	
81	6	Saw 2	1	XG	
81	8	Comic Saw	2	TT	
81	18	Dyna Saw	1	XG	
81	19	I Speak FM	2	XG	
81	20	Big Lead	4	TT	
81	24	Heavy Synth	3	TT	
81	25	Simple Moog	1	TT	
81	40	Variation Lead	3	TT	
81	41	Doctor Lead	2	XG	
81	45	Velo Fifth Lead	3	TT	
81	50	Unheil	7	TT	
81	51	Cinema Scope	9	TT	
81	52	Night Lead	4	TT	
81	96	Seq Ana	2	TT	
82	0	Calliope	2	GM	
82	65	Desert Calliope	2	TT	
83	0	Chiffer Lead	2	GM	
83	64	Rubby	2	XG	
84	0	Charang Lead	2	GM	
84	50	Dewire Lead	2	TT	
84	64	Dist Lead	3	XG	
84	65	Wire Lead	4	XG	
85	0	Solo Vox	2	GM	
85	24	Synth Aah	1	XG	
85	64	Vox Lead	3	TT	
86	0	Fifth Lead	3	GM	
86	35	The Source	2	TT	
87	0	Bass & Lead	2	GM	
87	16	Big & Low	3	XG	
87	64	Fat & Perky	3	XG	
87	65	Soft Wurlly	3	TT	
88	0	Fantasia 1	3	GM	
88	64	Fantasia 2	3	XG	
89	0	Warm Pad	2	GM	
89	16	Thick Pad	3	XG	
89	17	Soft Pad	2	XG	
89	18	Sine Pad	2	XG	
89	50	Super Analogue	4	TT	
89	64	Horn Pad	4	XG	
89	65	Silona Pad	4	TT	
90	0	Poly Synth Pad	2	GM	
90	64	Poly Pad 80	2	XG	
90	65	Click Pad	3	TT	
90	66	Ana Pad	2	XG	
90	67	Square Pad	3	XG	
91	0	Space Voice	3	GM	
91	50	Cold Space	3	TT	
91	51	Cool Choir	3	TT	
91	64	Heaven 2	3	XG	
91	66	Itopia	4	XG	

PRG	BNK	Name	Voices	Typ	Notes
91	67	CC Pad	3	XG	
92	0	Bowed Glass	2	GM	
92	50	Alaska Flares	5	TT	
92	64	Glacier	2	XG	
92	65	Glass Pad	3	XG	
93	0	Metallic Pad	3	GM	
93	64	Tine Pad	4	XG	
93	65	Pan Pad	4	XG	
94	0	Halo Pad	3	GM	
95	0	Sweep Pad	2	GM	
95	20	Shwimmer	2	XG	
95	27	Converge	2	XG	
95	64	Polar Math. Pad	2	XG	
95	66	Celestial	4	XG	
96	0	Ice Rain	3	GM	
96	45	Clavi Pad	2	XG	
96	50	Clavi Pad Mono	1	TT	
96	64	Harmo Rain	3	XG	
96	65	African Waterfalls	3	TT	
96	66	Caribbean	3	XG	
97	0	Soundtrack	2	GM	
97	27	Prologue	2	XG	
97	50	Analog Soundtrack	4	TT	
97	64	AnceString	2	XG	
98	0	Crystal	3	GM	
98	12	Synth Drum Cmp	3	XG	
98	14	Popcorn	1	XG	
98	18	Tiny Bell	2	XG	
98	35	Round Clock	2	XG	
98	40	Glock China	2	XG	
98	41	Clear Bell	2	XG	
98	42	Choir Bell	3	XG	
98	50	Kuibono	3	TT	
98	64	Synth Mallet	1	XG	
98	65	Soft Crystal	3	XG	
98	66	Loud Glock	2	XG	
98	67	Xmas Bell	2	XG	
98	68	Vibe Bell	2	XG	
98	69	Babybel :0)	3	TT	
98	70	Air Bells	3	XG	
98	71	Bell Harp	3	XG	
98	72	Gamelimba	3	XG	
99	0	Atmosphere	3	GM	
99	18	Warm Atmos	3	XG	
99	19	Hollow Rise	2	XG	
99	40	Nylon EP	2	XG	
99	50	Plasticman	3	TT	
99	64	Nylon Harp	2	XG	
99	65	Harp Vox	3	XG	
99	66	Atmos Pad	4	XG	
99	67	Planet	3	XG	
100	0	Brightness	3	GM	
100	64	Fanta Bell	3	XG	
100	96	Smokey	2	XG	
101	0	Goblins	2	GM	
101	50	Vectormorph	4	TT	
101	64	Goblin Syn	2	XG	
101	65	50's SciFi	2	XG	
101	66	Ring Pad	3	XG	
101	67	Ritual	2	XG	
101	68	To Heaven	3	XG	
101	70	Night	5	XG	
101	71	Glisten	4	XG	
101	96	Bell Choir	4	XG	
102	0	Echo Drops	2	GM	
102	8	Echo Pad Slow	3	TT	
102	14	Echo Pan	3	XG	
102	64	Echo Bell	2	XG	
102	65	Big Pan	2	XG	
102	66	Synth Piano	3	XG	
102	67	Creation	3	XG	
102	68	Stardust	2	XG	
102	69	Reso Pan	2	XG	
103	0	Star Theme	2	GM	
103	64	Starz	3	XG	
104	0	Sitar	2	GM	
104	32	Detuned Sitar	2	XG	
104	35	Sitar 2	3	XG	
104	96	Sitar 3	1	XG	
104	97	Tamboura	3	XG	
105	0	Banjo	1	GM	
105	28	Mute Banjo	1	XG	
105	50	Gopichant 2	2	TT	
105	96	Rabab	2	XG	
105	97	Gopichant	2	XG	
105	98	Oud	2	XG	
106	0	Shamisen	1	GM	
106	50	Berim Tao	4	TT	
107	0	Koto	2	GM	
107	96	T.Koto	3	XG	
107	97	Kanoon	3	XG	

PRG	BNK	Name	Voices	Typ	Notes
108	0	Kalimba	2	GM	
109	0	Bagpipe	3	GM	
110	0	Fiddle	1	GM	
111	0	Shanai	1	GM	
111	64	Shanai 2	1	XG	
111	96	Pungi	1	XG	
111	97	Hichriki	2	XG	
112	0	Tinkle Bell	2	GM	
112	96	Bonang	2	XG	
112	97	Gender	2	XG	
112	98	Synth Gamelan	2	TT	
112	99	Slow Synth Gamelan	3	TT	
112	100	Rama Cymbal	2	XG	
112	101	Asian Cymbal	2	XG	
113	0	Agogo	2	GM	
114	0	Steel Drum	2	GM	
114	97	Glass Percussion	3	TT	
114	98	Thai Bell	3	XG	
115	0	Wood Block	1	GM	
115	96	Castanet	1	XG	
116	0	Taiko Drum	2	GM	
116	96	Grand Cassa	1	XG	
117	0	Melodic Tom	1	GM	
117	64	Melodic Tom 2	2	XG	
117	65	Real Tom	1	XG	
117	66	Rock Tom	3	XG	
118	0	Synth Drum	2	GM	
118	64	Ana Tom	1	XG	
118	65	Electronic Percussion	3	XG	
119	0	Reverse Cymbal	2	GM	
120	0	Fret Noise	1	GM	
121	0	Breath Noise	1	GM	
122	0	Seashore	2	GM	
122	50	Sea Gulls	1	TT	
122	51	Space Storm	2	TT	
123	0	Birds	2	GM	
124	0	Telephone	2	GM	
125	0	Helicopter	2	GM	
126	0	Applause	2	GM	
127	0	Gunshot	2	GM	
127	2	Laser Gun	1	GS	
127	50	Burr's Easy Kit	1	TT	
0	x	Standard Kit	1	GS	
8	x	Room Kit	2	GS	
16	x	Power Kit	2	GS	
24	x	Electro Kit	2	GS	
25	x	Analog Kit	2	GS	
28	x	TR-808 Kit	2	TT	
29	x	TR-909 Kit	2	TT	
32	x	Jazz Kit	1	GS	
40	x	Brush Kit	1	GS	
48	x	Orchestra Kit	1	GS	
50	x	Burr's Easy Kit	1	TT	
126	x	SFX Kit	2	GS	

Aperçu des paramètres

GLOBAL	BASIC CHANNEL	1 - 16			
	HOLD CHANNEL	1 - 16			
	SEQ CHANNEL	1 - 16			
	SEQPORTS	MIDI, SOUNDB, MIDI+SB, NONE			
	PBEND RANGE	OFF, 1 - 24			
	SND PBENDRG	ON, OFF			
	LOCAL MODE	ON, OFF			
	TUNE BASE	-99 - +99	PICK THE OPEN A STRING		
	GUITAR NO.	1 - 8	TYP	GUIT, BASS, VIOLIN, CELLO	
			PICKUP	MAGNETIC, PIEZO	
			NOTE OFF LIMIT	2 - 30	
			TRIG. LEVEL	0 - 9	
			GUIT. TUNE (6-1)	+/- 3 Octaves	
			SENSE (E6 - E1)	8 - 64	
			WHEELCNTRL	ON, OFF	
	PEDALSENS	EXP 1, EXP 2	SET PEDAL TO MIN -> ENTER		
			SET PEDAL TO MAX -> ENTER		
CC DEFAULTS	MIDI CC#0 - CC#119				
MIDI MAPPING	Map MIDI X to Preset X				
UTILITY	DISPLAY	TUNING, LEVEL			
	SOUNDNAMES	NUM, GM, WXT			
	DCLIC RESPNS	1 - 20			
	XMIT SYSEX	TOTAL DUMP			
		PRESET	ALL, 1 - 128		
		CHAIN	ALL, 1 - 32		
		ARP-PATTERN	ALL, 1 - 16		
		SEQUENC	ALL, PATTRN, TRACKS		
	RECEIVE SYSEX	ON, OFF			
	EDIT SEQUENCE	TEMPO	EXT., 41 - 240		
		VOLUME	0 - 127		
		PANORAMA	L15 - R15		
		REVERB SEND	0 - 127		
		CHORUS SEND	0 - 127		
		MODE	PATTERN, TRACK		
		PATTERN	1 - 32	KIT	Select Drumkit
				STEPS	1 - 16
				Instrument 1	Edit Sequence
				Instrument 2	Edit Sequence
				Instrument 3	Edit Sequence
			Instrument 4	Edit Sequence	
	TRACK	1 - 8	ST (Step)	0 - 31	
			C (Count)	0 - 127	
			PT (Pattern)	1 - 32	
	ADC MON				
CHAIN	Edit Chain Name				
	Select Preset				
	Select Step				

PRESET	Select Splitzone	EDIT LAYER	Select SOUND	
			PROGRAM SEND	ON, OFF
			MIDICHANNEL	B/H, 1-16
			PORTS	MIDIOUT, SOUNDB., MIDIOUT+SB, NONE
			VOLUME	OFF, 0 - 127
			TRANPOSE	-36 - +36
			QUANTIZE	AUTO, OFF, ON, TRIGGER
			PAN POS	L15 - R15
			PAN SPREAD	-15 - +15
			REVERB	OFF, 0 - 127
			CHORUS	OFF, 0 - 127
			ATTACKTIME	OFF, 0 - 127
			VEL SENSE	0 - 127
			VEL OFFSET	-64 - +63
			PICK CONTROL	Select Controller
				NONE, CC#0 - CC#119
			PICK VAL1	0 - 127
			PICK VAL2	0 - 127

	NUM. OF LAYERS	1 - 4 (depending on split)	
STRING SPLIT	1 - 5		
FRET SPLIT	0 - 23		
PICK SPLIT1	0 - 99		
PICK SPLIT2	0 - 99		
Edit NAME			
GUIT.NO	GLOBAL, 1 - 8		
STRING MODE	SEP, COM		
HOLDMD	COMMON		
SEP	Select Preset	1 - 256	
	VOLUME	OFF, 0 - 127	
	SEQ PATTERN	OFF, 1 - 32	
	SEQ TRACK	OFF, 1 - 8	
	SEQ TEMPO	EXT., 41 - 240	
LAYER	Select Preset	1 - 256	
	VOLUME	OFF, 0 - 127	
	SEQ PATTERN	OFF, 1 - 32	
	SEQ TRACK	OFF, 1 - 8	
	SEQ TEMPO	EXT., 41 - 240	
ARPEG	Select Preset	1 - 256	
	TEMPO	EXT., 41 - 240	
	LENGTH	1 - 32	
	SCAN	ASSIGN, REVERS, ...	
	PATRN	1/16, 1/8, 1/4, ...	Edit Pattern
	SYNC	ON, OFF	
	OCTAVES	1 - 4	
	REPEATS	1 - 32	
	VELOCITY	OFF, 0 - 127	
	SEQ PATTERN	OFF, 1 - 32	
	SEQ TRACK	OFF, 1 - 8	
CNTRL	Select Controller	MIDI CC#0 - CC#119	
	SEQ PATTERN	OFF, 1 - 32	
	SEQ TRACK	OFF, 1 - 8	
	SEQ TEMPO	EXT., 41 - 240	
STACK	Select Preset	1 - 256	
	VOLUME	OFF, 0 - 127	
	SEQ PATTERN	OFF, 1 - 32	
	SEQ TRACK	OFF, 1 - 8	
	SEQ TEMPO	EXT., 41 - 240	
WHEELCNTL	AIX	MIDI CC#0 - CC#119	
	EXP1	MIDI CC#0 - CC#119	
	EXP2	MIDI CC#0 - CC#119	
NRPN/RPN	NONE		
	NRPN	00h - 7Eh	
	RPN	00h - 7Eh	
FINGER PICK	ON, OFF		
MIDITUNE 6-1	+/- 3 Octaves		